時事新報

中華民國二十年二月十一日(星期三)
今日本報計三大張
每份大洋三分八厘
▶第八千三百三十四號◀
中華郵政特准掛號立券之報紙 按照特別優待寄遞

上海南京路五十號

投機？投資？
投機事業至爲危險人所共知故投機而得良好結果者百不得一惟投資則不然既有穩妥之保障又有準定之利益年來滬上地產發達異常良以投資於此獲利豐厚而且穩健也有意問津者請駕臨敝公司一談定能使君滿意

電話第一八七七零
普益地產公司

上海 北新書局 四馬路

春季大廉價一月

(二月九號起至三月十號止)

北新活葉文選 六折
教科書 一律七折
小朋友叢書 一律七折
英文叢書 一律七折
普通書 一律八折
預定小學生全年 贈書券一元
預定青年界全年 贈書券二元

教科書

實驗動物學 嵇聯晉編 實價六角半
新人體生理衛生 薛德焴編 實價七角
人體的機構 周建人編 實價九角
普通生物學 彭光欽等譯 實價一元八角
生物地質學 杜若城編 實價六角
社會問題 顧得山著 實價三角半
國際法大綱 黃夢樓編 實價四角
統計法概論 許炳漢譯 實價七角
文學概論 潘梓年著 實價六角

初中本國史 上下 楊人楩編 實價一元三角
世界文化史要略 楊人楩譯 實價八角
中國人文地理 第一冊 鄭翰芳編 實價三角
混合國語 趙景深編 實價五角半
作文講話 章衣萍著 實價九角
現代教育概觀 王璧如編 實價六角半
日用英文尺牘 錢歌川編 實價一元
音樂初步 豐子愷編 實價六角半
小學生唱歌集 錢君匋編 實價三角半

小朋友叢書

小朋友日記 徐學文著 實價三角半
小朋友詩歌 陳伯吹著 實價二角半
小朋友故事 上 陳伯吹著 實價三角
小朋友故事 下 陳伯吹著 實價二角
小朋友寓言 上 周韋玉著 實價二角半
小朋友寓言 下 陳伯吹著 實價二角
小朋友歌曲 錢君匋著 實價二角
小朋友歌舞 趙景深著 實價二角五分
小朋友童話 趙景深著 實價一角二分

小朋友謠曲 陳伯吹著 實價二角
小朋友書信 張匡編 實價三角半
小朋友戲劇 上下 徐學文 陳伯吹著 每冊二角半
小朋友演說 張匡編 實價三角
小朋友通訊 陳伯吹著 實價四角
小朋友朋友 陳伯吹著 實價三角
小朋友傳說 周韋玉著 實價二角半
小朋友讀書 徐學文著 實價一角半
小朋友創作 陳汝敏著 實價二角半

佳品續到

本行特備「國華開幕紀念燈泡」，價廉物美，瞬爲各界購買一空，致後至者，不免有向隅之憾，現爲優待主顧當及利益起見，特再將第二批貨品，仍舊廉價發售，陳列應需，務希欲購諸君速袂速來，幸勿失之交臂，價格每打售洋二元二角，藉爲開幕盛典紀念，售罄以後，不再定製，並此聲明。

上海法租界大馬路西新橋東 國華電器行啓

爲新濟賠款事鳴謝保興水火保險公司經理 柏林亨堡海陸運輸保險有限公司

啓者敝幫前裝招商局新濟輪船運送赴閩貨物中途觸礁船破貨物全部損失幸事前曾向柏林公司保有平安水險現已給賠敝幫等十家共收到賠款上海𠀋規元四萬四千七百九十二兩正收領之餘特此登報鳴謝

旅滬福州幫 敦和記 徐經孚記 信孚記 陳瑜豫 恒森 協豐記 福華記 張記 昌記

駐滬三山會館代登

吳澂 潘肇邦 會計師清算上海日夜銀行大世界遊覽部存款公告

案奉二月九日上海法租界會審公廨諭令內開據各債權人先後聲請將上海日夜銀行及大世界遊覽部宣告清算等因應准予所請並派原保管員吳澂潘肇邦爲清算員者即進行隨時呈報候奪等因奉此凡該行該部未登記各債權人務希自登報日起十四日內即至上海日夜銀行總行原址(愛多亞路)向本會計師登記其委託律師代理者希各代理律師於上開期內來函代爲登記所有前歲登記各債權人總據徐會計師函稱已於解除清算職務時交與黃楚九先生書後歲理委員會收存已函請委員會移交一俟收到再行登報公告至各債務人務希於五日內將所該債務如數送交本會計師等掣取收據爲憑特此公告

上海會計師公會會員 公平會計師事務所 會計師
事務所 公共租界河南路十四號三樓二號 電話一八二二一
事務所 法租界公館馬路四十一號 電話一五二三八|九

上海華商證券交易所股份有限公司召集臨時股東大會通告

謹查本月八日本所第十八屆股東常會提議修改章程一案因當日到會股東不足本所章程所定四分之三權數未能表決當經到會股東議定依據章程第二十條定於三月八日開臨時股東大會覆議之除登報通告外特再查照股東名册所列通訊地址函送入場證議決票及修正章程草案等件以便股東審閱携帶入場事關重要務請各股東屆時到會爲荷并自即日起停止過戶至臨時股東會終了日止特此通告

上海華商證券交易所發給第十八屆股息通告

本所第十八屆股息[illegible]於二月十日起[illegible]

上海機製國貨工廠聯合會編

第三十五組……(9)

機聯會刊 八月刊 第一年全集

特價 國內外一致歡迎之機聯會刊半月刊，刊行周歲，共出二十四期，茲爲優待愛讀者起見，裝成一函，[illegible]特價銀一元，外埠加郵費銀一角，[illegible]

上海機聯會啟 (法租界貝勒路二十七號)

◉爲日無多矣

本會刊行之半月刊「機聯會刊」，出世一年，已有二十四期，內容有國貨進展問題，青年修養問題，指示人生途徑，寫述社會情形，貢獻我們的意見，商榷職業的進程，以及夫婦之道，服務方針等門，以莊諧之筆墨，作生動之文章，讀之可解煩悶，可增常識，可擴大胸懷，可正確思想，每期得邀四萬餘册之讀者，無老無少，無男無女，一致贊許，尤深欣慰，茲循一週紀念，爲提倡國貨及增進讀者興趣計，從二十五期起，益事改進，並定贈品辦法如左：

▲第一名：贈三友實業社禮券一百元
▲第二名：贈達豐染織廠孔雀藍布五疋
▲第三名：贈五洲固本廠固本肥皂五箱
▲第四名：贈義生橡皮製物廠箭鼓牌套鞋八雙
▲第五名：贈中華第一針織廠墨菊牌線襪一打
▲第六名至十名：各贈一心牙刷廠四百號牙刷一打
▲第十一名至一百名：各贈德織造廠人造牙筷四雙

凡願爲本刊定戶者，每份一律，全年二十四期，計大洋二元，外埠加郵費。[illegible]

外埠定戶 上海南京路 上海機聯會[illegible]

▲鴛鴦牌毛巾
▲何以人人歡迎
●因爲牠具備
棉紗優等
顏色潔白
組織鬆軟
吸水飽滿
質地厚實
永元棉織廠
南市王家碼頭一一五

▲足下快樂
統辦優等國貨鞋料機製環球新式精履
大中國機製軟底鞋廠
總發行所四馬路美最時

人造自來血

▲花無水則枯
▲人無血則死
▲花木須澆水
▲人應用藥治
▲人造自來血
▲服之身體舒
▲病後衰弱者
▲大可試一試

五洲大藥房

▲地板漆落，
▲如何辦法？
地板上落去了漆，未免難看，最好用方格草地毯，價廉而雅觀，非常合算
森林籐器廠 愛文義路戈登路東

三桃牌

綠絲 自由 毛花童 政府特許 襪 概免重征
久益廠 廠址上海康腦脫路[illegible] 發行所法租界東新橋街[illegible] 電話[illegible]

◉研究面孔上的變化

蜜斯楊，她常常對鏡研究自己的面孔，因此她不獨可以知道何種化妝品用了最爲美麗，而且可以知道何種化妝品用了最不受刺戟，沒有害處。據她的研究，說：只有三星牌香雪，軟質雪花精，不傷皮膚，足以增人美麗；三星牌的牙膏，可除齒患。

中國化學工業社 河南路廣東路六八號四四四

▲你如果……

你如果去問牙醫生，應當用何種牙粉？牙醫生決不會叫你去用平常的牙粉，必定會叫你用進步的牙粉，就是無敵牌雪花牙粉。

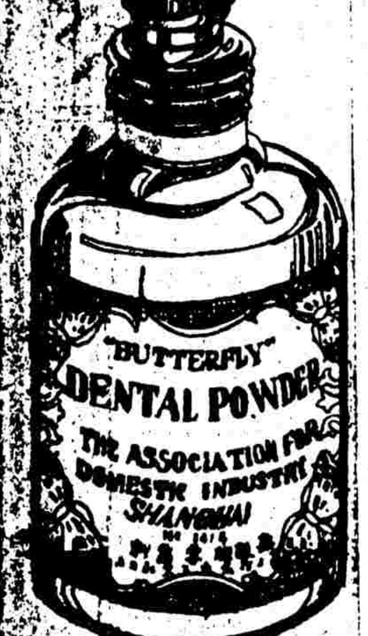

勝德烟咀

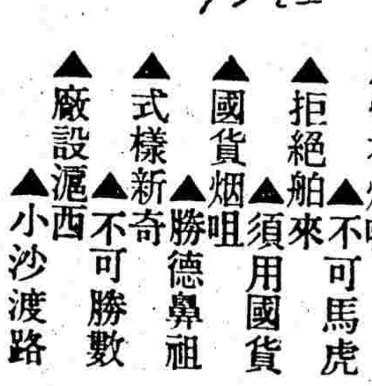

▲馬馬虎虎
▲香烟呼呼
▲惟有烟咀
▲不可馬虎
▲拒絕舶來
▲須用國貨
▲國貨烟咀
▲勝德鼻祖
▲式樣新奇
▲不可勝數
▲廠設滬西
▲小沙渡路

雙錢牌 橡皮套鞋

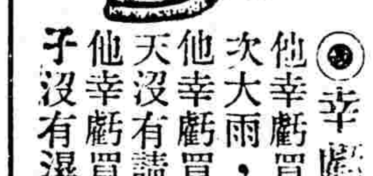

◉幸虧
他幸虧買了雙錢牌套鞋，幾次大雨，沒有吃到苦。
他幸虧買了雙錢牌套鞋，雨天沒有請過假。
他幸虧買了雙錢牌套鞋，襪子沒有濕過。

大中華橡膠廠
廠址 徐家匯路一〇一二號 電話七〇四九九
發行所 上海英租界東棋盤街 和昌號 電話一六九四一(二)
總批發所 電話一三七八三

獨樹一幟全材藝生

馬連良

珠簾寨 天雷報 烏龍院 磐河戰 白蟒臺 六出祁山 斷臂說書 打鼓罵曹 取南郡 馬義救主

特約經理 中華書局 得勝公司 文明書局

雙鸚鵡牌

大中華唱片公司唱片爲家庭不可缺之物

▲旅行者注意
出門人水土不服，胃口不佳，如何辦法？只消行李中多帶一瓶觀音粉，無論到何地，吃下去，便非常可口了。
中國化學工業社

△一二二呢 男女咸宜
△男子西裝 抵制洋呢
△女子旗袍 堂皇富麗
△學校制服 尤爲整齊
△比較洋貨 價極便宜
△完全國貨 大家注意

▲南陽牌肥皂，洗衣作皆樂用之。

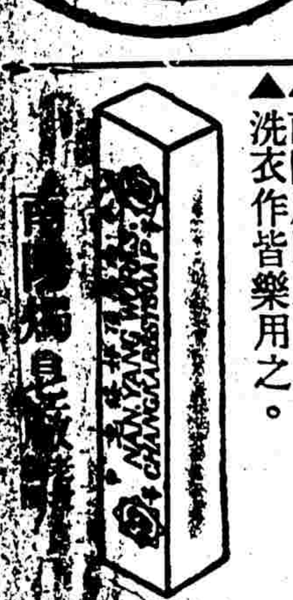

◉洗了再說
秦夫人說：人家的衣服，洗了四五次以後，顏色漸淡，頃變舊衣；我的衣服，經洗了十幾次，還是和新的一樣，因爲我的衣料，是勤豐染織廠的進步牌布。
勤豐染織廠 [illegible]

◉鵝之便利
穿鵝牌衛生衫，大家曉得非常煖和；還有一件事情，更爲便利。這幾天天氣寒煖不定，冷了，可穿鵝牌衛生衫，煖了，還可以換鵝牌春秋衫咧。
五和織造廠 廣東路滿庭坊

一心牙刷
毛不易脫
每日用之
口腔有益
一心牙刷廠
斜橋徽寧路

◀吉字牌▶ ◀紅星牌▶
衛生絨布 衛生衣裳 提花毛衫 衛生手套 羊毛背身
振豐棉織廠 河南路西棋盤街 電話九一三二七

月裡嫦娥牌
嫦娥霜 芝蘭皂 香水精 牙粉 牙膏 髮油 生髮油 生髮水
永和實業公司 老北門民國路

人餘襪廠
△三羊牌襪子，
△是進步的襪。
(廠址) 無錫西門外泳池頭 上海星加坡路 無錫揚名西鄉
(發行所) 上海法大馬路紫來街東 天津路一二二號 無錫北大街中市

社評　鹽法

近者、國民政府立法院草擬之鹽法、以脫稿聞、法分十五章、自製造徵稅以迄運銷、皆有明文規定、綱舉目張、要言不煩、以視現行法進步多多矣、其主要之點、一爲就場徵稅、二爲買賣自由、三爲農工用鹽免稅、四爲鹽質分等、五爲政府得限止鹽場與產額、六爲取締外鹽入口、此數者、皆與現狀迥異、而其當然之附帶結果、則引商包商官運官署之廢止是也、詳觀新鹽法、可謂在三年來之各種法令中、以此爲最富有革命性、雖自草案經各種之立法程度與手續、乃至公布實行、尚須相當時日、故將來見諸實行之鹽法、是否與今日之草案同其內容、尚難逆覩、然就草案觀之、竊有不能已於言者、

國人之苦於鹽法久矣、各省征榷既不一律、引岸規定、復極苛細、捐稅或逾十元、視成本何啻十倍、人民厄於牌價、動罹專業之不當、而不知捐稅爲之厲階之尤烈也、按去年之鹽稅收入、至一萬四千萬元、用於行政及緝私者、充量不過二千萬元、今立法院新法、就場徵稅、最高三元、自由買賣、不再重徵、減低收入至於三分之一、(平均以六元計今三元爲二之一除行政緝私工漁減稅合二之一、)夫以國庫奇絀之時、而毅然有此利民之舉、俾鹽商無以壟斷、人民不虞淡食、吾知額手相慶、舉國歡騰矣、

雖然、鹽之成本有高下也、運者自舍昂而就廉、兩浙兩淮無人過問、終須廢置、場商不足惜、而竈戶煎丁數百萬、號稱强悍、苟不先爲妥籌生計、將有爲叢敺雀之虞、際茲滄海橫流之日、未容忽視者一也、又就場征稅、鹽場濱海、斥鹵零星、非比工廠之有繚垣也、鄉人以土法煎製、撮灰薙草之外、無所用其原料、食鍋廚竈之外、無所用其工具、目下私煎、比比皆是、徒以征榷之嚴、引票之限、公私易別、課稅難逃、一旦就場開征、從此任其所之、則以我國海岸線之延長、無地不可煎鹽、一鄉一港、盡置巡緝、經費既巨、難免苛擾、舍此則隨時隨地、盡能製煉、又何法以善其後耶、此其二也、至於鹽商世爲專業、對於新法之自由買賣、自受影響、夫以此輩之損失、較之民生國課、宜不足道、況坐享其利者、由來已久、褫其特權、原不爲過、然全國仰食於此者、爲數既不在少、則驟奪其生計、似亦未可視若無覩、此其三也、

鹽法之影響、上關國課、下關民生、今政府計劃更張者如此、而在在應加顧慮者如彼、苟非忍痛犧牲、殆難澈底合理、是則有待行政與立法當局之洞察利害而毅然爲之者也、

本報提要（二十年十一月十一日）

▲晉將領已發通電、就職軍委會着手組織　孔祥熙暫不赴晉

▲國務會議決任　黃紹雄爲桂善後督辦　伍廷颺爲會辦准楊樹莊辭　閩民廳長職改鄭寶菁繼

▲王寵惠談銀借款用於正途必有利而無弊　又謂孟博士計劃可贊成　內外債整理視關係者報告如何再定辦法

▲黃紹雄昨返滬二三日內回桂負責辦理桂善後

▲晉人請變賣兵工廠發行公債整理省鈔

▲日軍在平市演習案日使館竟謂條約所許荒謬無倫

▲湘西共匪竄鄂邊何成濬派兵堵剿

▲上海市公安局長陳希曾今日接事

○○○

晉將領已發就職通電

向張請示添設二司令電同時發出
着手組織軍委會爲臨時過渡機關

▲本報十日北平電　晉四軍長八師長就職通電、今日拍發、趙承綬騎兵縮編後、任綏遠剿匪司令、軍委會已在組織中、孫楚謂此會幷無特殊意義、純爲過渡時代的臨時機關、絕無對外意味、名爲軍委會、實則各軍師長之一聯合辦事處耳、中下級辦公人員多由舊晉軍總部移用、(本報九日天津電)(遲到)幷電、晉綏縮編問題、已有相當結果、向張副司令請示電及各師長就職電、八日在徐永昌宅已擬就、各軍長七日晚在李服膺宅詳加討論、兩電雖擬同時拍發、但未決定、目前不能解決、焦點即在先發向張請示電、或就職電問題、該兩電有定九日晚拍發說、至所商編遣結果、除津案決定八師外、任孫楚爲護路軍司令、直轄高桂滋部、再設警備隊一師、由張會詔部改編、榮鴻臚任司令、張任副司令、騎兵編制如昨電報告、由趙承綬負責編制、並推趙爲剿匪司令、至向張請示電內容、聞爲遵命編遣、遵於某日就職等語、

(中央十日太原電)㈠晉將領九日電張學良對於最近在幷議決各案請示是否可行、大意謂謹遵津議施行編遣外、擬就晉綏實際情形、由孫楚部改護路軍、孫任司令、張會詔部改警備隊、張與榮鴻臚任正副司令、騎兵由趙承綬編遣、趙改任剿匪司令、傅作義之兼師長讓與李服膺、至天津會議決定之四軍長八師長就職通電、九日晚已拍出、至護路軍及警備部俟張學良覆電批准後、再着手編制、各軍部暫不組織、以軍委會名義行使職權、㈡孫楚談、此次糾紛經過、並非反對人、亦非把持位置、因津議決定各部互調、士兵不免携械逃亡、流爲匪盜、且編遣後之數額、按東北編制、每團有官兵一千八百餘人、合特種兵砲兵憲兵衛隊每師約萬餘人、晉綏軍每軍九團、總計一萬六千人左右、除缺額外、所裁無幾、但下級軍官則裁汰太多、將來必不安於社會、若旅團之單位較多、則下級軍官不致流亡、故此次爭持之點、即互調與單位兩問題、至軍委會僅爲對外暫時之各軍事聯合辦事機關云、(本報十日天津電)　此間接楊愛源電、謂晉各軍部暫不組織、以軍委代行職權、孔祥熙二十日前可到幷視察黨政、省政府及黨部正籌備歡迎等語、(本報十日天津電)溫壽泉今晨抵津、即返幷覆命、

▲本報十日天津電　晉綏軍縮問題已告一段落、各將領就職日期特別提前、其就職電原文云、火急、南京中央黨部國民政府及各院部各委員會各省市政府各省市黨部各司令各督辦各軍師旅長賜鑒、案奉陸海空軍總司令將、副司令張鈞(十六日)行祕電、委任哲元等爲軍師長、並頒發委任狀各等因、遵於本月魚(六日)日敬謹就職、材輇任重、隕越時虞、敬盼訓誨時頒、是所至禱、陸軍第三軍長宋哲元、陸軍第四軍長商震、陸軍第五軍長徐永昌、陸軍第六軍長楊愛源、陸軍第七軍長傅作義、陸軍步兵第一師長龐炳勛、第二師長孫魁元、第三師長楊效歐、第四師長王靖國、第八軍長楊耀芳、第九師長李生達、第十師長傅作義、砲兵監周玳叩魚(六日)印、

晉人渴望整省鈔

請變賣兵工廠准發公債

▲本報十日北平電　旅平晉同鄉再電幷主變賣兵工廠、以其資整理晉鈔、據查閻氏九年來所置兵工廠機件等不動產物共耗五千萬、現折半估價、尚值二千五百萬、又晉省黨部以查封閻私產、在今日山西環境下、阻礙尚多、亦贊成變賣兵工廠以維金融、兼絕覬覦、

▲本報十日北平電　晉善後協進會再電中央代晉民請求五事、㈠軍民分治、㈡另組新省府、㈢移所有客軍及晉軍半數任南方剿匪、㈣准發廢兵工廠以絕亂源、㈤准發二千四百萬公債維持晉鈔、

(紀事見昨日本報第一張)

陳友仁氏及其夫人張荔英女士

(本報特約王開攝影)

今晨消息

▲本報十日天津電　晉綏將領又致蔣張電云、急、南京蔣總司令　瀋陽張副司令鈞鑒、案奉　鈞行祕電委任哲元等爲軍師長、並頒發委任狀各等因、遵於本月魚(六日)日分別就職、實行編遣、謹電呈報、(署名者與上電同、)

▲本報十日天津電　張電宋哲元孫殿英等謂軍事一日不解決、民衆負擔一日不能免除、請速着手編遣、以解民衆痛苦、

▲本報十日太原電　高桂滋九日晚來幷、商所部編遣後點驗事、

▲本報十日太原電　晉省委擬俟常胡來幷後、即舉行宣誓就職典禮、

▲本報十日太原電　晉鈔抽籤後、九日共發出現洋二萬四千九百餘元、

▲本報十日太原電　王樹翰庚電景耀月云、景太昭先生鑒江電祇悉、副座對兄所陳各項、本非持何成見、惟爲晉省財政計、即依津案實行、担負已不爲不重、如果軍餉尚有餘力、則加編若干、未嘗不可通融、以當以財力爲準、特以奉達、希察爲荷、弟王樹翰庚(八日)

黃紹雄負責收拾桂局

國務會議　昨決議請任黃爲督辦伍廷颺爲會辦
准楊樹莊辭閩民長兼職以鄭寶菁繼

▲本報十日南京電　行政院十日開第十二次國務會議、出席蔣中正、宋子文、劉尚清、馬福祥、劉瑞恒、孔祥熙、王伯羣、孫科、列席王家楨、陳紹寬、陳儀、李書華、祕書長呂苾籌、政務處長陳融、主席蔣中正、討論事項如下、㈠內政部呈稱、職部主司禮俗、請准將清太廟禮樂祭器交部運京專管案、決議照准、㈡決議請加派兼理教育部長職務蔣中正、爲革命功勛子女就學免費審查委員會委員、㈢決議請任命黃紹雄爲廣西善後督辦、伍廷颺爲會辦、㈣決議請任命根却仲尼巫明達爲蒙藏委員會委員、㈤決議准福建省政府主席楊樹莊辭去兼代民政廳長職務、所遺民政廳長缺、請任命省府委員鄭寶菁兼任、又省府委員兼財政廳長李承翼辭職照准、請任命何公敢爲福建省府委員兼財政廳長、㈥決議請任命羅惇㬊爲內政部祕書、㈦決議請任命王純儒爲江蘇綏靖督辦公署副官處長、蘇克南爲經理處長、李慕唐爲軍法處長、㈧決議南京市政府土地局局長唐伯文辭職照准、遺缺請任命常鴻鈞繼任、

▲本報十日南京電　桂善後在京商定辦法、督署決設南寗、桂軍改編爲十八團、一行政至省分五至八個警備區、區五十萬至百八十萬、粵軍設一司令、張李白予以名義即行撤退、桂軍編遣後三月給資出洋、改編後軍費由中央補助三個月至五個月限、改組桂省府、

○○○

日軍平市演習案

日使館不認錯反謂條約所許

▲本報十日北平電　日使館因日兵在平街市作攻守演習、引起黨部抗爭、特非正式聲明謂此乃辛丑條約所許、自拳亂以後、外兵在平演習已成慣例云、實則慣例有之、條約幷未規明、日軍此次同時在平瀋操演、別有用心、黨部民衆一致憤慨、

▲本報九日天津電　津市整委會代電全國、請一致抗議三事、㈠日兵在平越界操演、㈡日政府謀阻東北築路、㈢英荷壓迫、南洋羣島華僑、

外交組

昨日有會議　未決對俄案

▲本報十日南京電　今日午後中政會外交組開會、到胡漢民、孔祥熙、王寵惠、朱培德等、王正廷因病缺席、僅由莫德惠報告中俄會議經過、未有具體討論、決改期重行召集續商、

煤刦人厄

撫順煤礦失火
三千華工死傷無數

▲本報十日瀋陽電　日本滿鐵撫順煤礦八日午前零時五十分發火、內有華工約三千人、死傷無數、礦局不許工人家屬探望、哭聲震天、極慘、該礦因起火、每產量約減半、恢復需二十日、

法荷使晉京展期

外王將爲法權事發表談話

▲本報十日北平電　法使赴京展期、荷使月內似亦難行、法使館頃再電巴黎、係鑒於國府對法權事態度堅强、特報告請示、

▲國聞十日南京電　法權交涉、荷蘭挪威態度最佳、已向外部表示、願放棄領判權、現外部已具收回方案、外王俟中俄事商妥後、即赴滬招待報界、對此問題將有談話發表、聞管理在華外人訴訟實施辦法已擬就、在相當時期內決由國府宣佈施行、

徘徊岐路

吳佩孚野心未死　徒自苦耳

▲本報十日天津電　旅津川人接家報、謂吳佩孚上月中旬希圖在川北活動、惟楊森對之取不理態度、劉存厚與吳最近、感情亦破裂、未達目的、欲回蓬萊、又畏途中有阻、終日在下抃廟慨嘆、愁容滿面、

黃紹雄昨日返滬

二三日內即返桂　負責辦理善後事

(本埠消息)　前廣西主席黃紹雄、此次赴京與中央各要人及第八路總指揮陳濟棠等籌商桂局善後事宜、迭經討論、業已決定具體辦法、特於前晚由京乘車來滬、已於昨晨抵站、仍假友人處暫寓、現聞中央確已內定黃氏爲廣西善後督辦、由伍廷颺副之、陳適爲委員、俟幹旋桂局和平之馬曉軍氏今晨抵滬後、約於二三日內即可啓程離滬、遄返桂省、遵照中央所定辦法、實行改編桂軍、並督促李白張等出洋、至入桂粵軍亦將撤退回粵、整理所有桂省軍政善後均由黃氏負責主持云、

監委人選

政會今日討論

▲本報十日南京電　監察委員人選已由于院長決定、今日政會討論、

十一日中央政治會議、可提出討論、審計院改部已籌妥、俟該院成立即交代、部長人選有吳鐵城及茹欲立說、

日內返粵

陳濟棠　候晤財宋商軍餉

▲本報十日南京電　八路軍餉月需四百萬、陳濟棠候晤宋商定、二三日內南返、

瀋財政會

討論預算案

▲本報九日瀋陽電　北方財政會議九日起討論各省市區預算案、張學良親到會主席、

平市長

確定胡若愚

▲本報十日北平電　胡若愚任平市長已確定、胡應張召北上、定明日來平謁李石曾後再赴瀋、

▲本報十日天津電　胡若愚晨抵津、擬赴平、約李石曾同赴瀋、關于北平繁榮問題、張學良李石曾將在瀋詳商、

石離津

應張召赴瀋

▲本報十日天津電　石友三今晨一時赴遼、

▲本報九日瀋陽電　石友三部三師長來瀋、公畢已回防、石奉張電召日內來瀋、

女共匪

祕密賣淫　引誘青年

▲本報十日漢口電　行營接何應欽電、南昌破獲女共匪頗多、特祕密賣淫、宣傳共產引誘青年、請飭屬查拿防範、行營已飭令軍警機關、嚴密查辦、

孔荷寵部

屢遭挫敗損失鉅　被彭匪德懷改編

▲本報九日長沙電　據報孔匪荷寵屢遭挫敗、損失甚鉅、被彭匪德懷降爲僞七師長、另委余賁民任僞軍長、幷令全部在瀏鼓鐵柱坪集合改編、我二十八軍長劉建緒已飭各部嚴密偵剿、

南斐銀家

訪華爲港幣事　非關銀市國際

(路透十日倫敦電)　晨郵報訪員述及南斐準備銀行退任行長克勒格將游遠東一節、謂克勒格現赴香港、專爲香港閩幣特別問題、並不過問銀事大局云、按昨電謂克勒格應英政府之聘、調查銀幣問題、不久將啓程赴上海、

粵各界

慶祝裁厘

▲本報十日香港電　今晨十時廣州各界在省黨部慶祝裁厘、主席陸幼剛、宣佈釐金弊害、財政廳代表張啓佑報告厘金沿革及積弊、十二時散、

重慶市民

收回日租界運動

▲電通十日重慶電　此間報界發起之收回日租界問題協議會、昨日會議結果、決定組織收回日租界重慶市民會、並選定籌備委員、考究具體辦法、請外交部派遣接收委員、

東北各路營業

十九年一年

▲本報九日瀋陽電　東北各鐵路十九年份營業總額六千四百八十八萬餘元、內計客運二千四百六十四萬、貨運四千另二十四萬餘元、北寗路佔總額二分之一、

國際旅行機關

交鐵兩部會議創設

▲本報十日南京電　交通部派王鞔宜謝鏡熊、鐵道部派沈鍾鈺陳乘池李鉞會同計議創設國際旅行機關方案、正調查各國成規會擬正式草案、呈國府核奪、俟批准即成立、

中日電信合同

日提修改說不確

▲本報九日南京電　中日電信交涉日提修改說不確、莊智煥十日返京、

蘇省學齡兒童

入學者佔百分二十六

▲本報十日南京電　蘇省學齡兒童統計五百十八萬三千三百九十七人、入學兒童計一百三十四萬一百三十一、佔百分之二十六、

王寵惠氏談銀債問題

銀借款用於正途必有利而無弊
內外債整理視關係者報告如何

(本報十日南京電)　司法院長王寵惠十日與本報記者爲借款問題作如左之談話(以下均王氏意見)

(一)銀借款問題　關於銀借款問題、中央各要人之意見、認爲有利於我國、惟是否接受、將視美國參議院之態度如何而定、美參議院已定上週五、列入議程討論、惟我中央方面、刻猶未接關於此事之報告、滬上一般人以銀借款成功、恐其使用之地點、仍集中於上海、因銀子驟增之結果、不特無補於世界市場、中國方面、反致釀成極大之恐慌、鄙意此點似屬過慮、蓋如其中央接受此項借款、先須考究其接受後之辦法、

第一　是否用於正當的生產的建設、

第二　接受後是否將全部數目、即以銀子爲直接使用之法、

以上兩點、如其有良好之辦法、則決不至得到如一般人所料之結果、余個人意見、以爲美國借款既分期撥來、我國應用若干、即借多少、市場上不致驟然增加、而我於借到之後、僅須以此項銀子、完全存作準備金、發行紙幣、不使一絲一毫生銀、流布於市面、則多銀既不成問題、其次、我方向外購買建設材料、亦可以此項生銀爲代價則向外借來之銀、仍以之流布於國外、至償還之時我方或以借來之原銀、既經存置、即可以還之於原主、或以生產所得之贏餘、逐漸拔還、均無不可、或又以此項銀子、不取之於紐約市場、僅由美銀礦多牘之銀供給、似與美國全部失業問題無關、其實我國借銀以後、與美銀礦工人有直接之關係、因我接受以後、向美購買大宗建設原料、彼邦全部工業均受間接之影響、故此舉兩方均能交受其益也、

(二)孟博士計劃　此次美教授孟祿博士建議以德國賠償各國之戰款、轉之於我爲中國建設之用、一方向德購買原料、一方由我向各國負債還之責、此舉與我有利益之理由、頗與銀借款相似、惟孟博士僅貢献個人意見、並非代表美國而來、美國外交部、亦曾正式通告我中央、謂孟氏建議、並未作正式之會議、且此事于國際間有莫大之關係、德國方面、當然樂觀厥成、美英法意之眞正態度如何、目下猶難逆料、我國建設、萬端待舉、需款孔殷、若借到以後、有妥善之處置辦法、正不須爲鰓鰓之過慮、日前報載某財家談此項計劃如其實現、將來借款還款、手續繁重、其實此易事耳、德國每次還款、亦常聚無數專家、爲精密之算計、不必憂其或誤、中央方面、大多數人個人之意見對此計劃亦均表示贊同、

(三)整理內外債　我國整理內外債、已設有委員會、專司其事、外債方面、業已分別照會調查、俟有眉目、始能商擬辦法、內債上海已成立有債權人會、曾開兩次委員會、曾去函聲明、內債僅限于正當之借款、亦須俟其將總數報告、纔可確定整理辦法云、

瀋陽零訊

▲本報九日瀋陽電　航空教導隊十日晨舉行畢業禮、並實施飛行演習、張親致訓話、發證書、各軍事機關領袖均參與、

瀋陽縣全境戶口統計、華人五六谷六八八人、日韓僑二八九八人、

張雷邀吳鐵城來東北指導黨務、不日將成立東北黨指會、

▲本報十日瀋陽電　李石曾最近來電、因即赴京暫不來瀋、

▲本報九日瀋陽電　各鐵路運輸章則審查會九日閉會、議案已全審查、高紀毅宴全體會員、

時事新報

上海山東路一六二號　電報掛號六六九〇

經理室電話一九三六〇　編輯部電話一二六三五　營業部電話一一七八六

定報價目

●中國境內(日本朝鮮台灣同)　每月一元一角　三個月三元一角　六個月六元二角　全年十一元

●歐美各國及南洋羣島每月三元二角　●香港澳門每月二元六角　▲報費先惠郵票不收

廣告價目

名目	價目
提要	每方每天十九元
報名下	每方每天十四元
特別短行	四十字高每行九角
特別短行	廿七字高每行六角
一等長行	每行一元八角
一等長行	每行一元二角
一等短行	四十字高每行六角
一等短行	廿七字高每行四角
一等短行	二十字高每行三角

已孕未孕均請購服

廣東天喜堂　老牌調經丸

已孕者安胎未孕者調經種子

總發行東新橋電車站對面　電話六三九三七

上海機製國貨工廠聯合會

介紹國產良藥

我國產業落後・無可諱言・一切日用所需・大半仰給舶來・金錢外溢・多至不可勝數・近年機製國貨・漸形發展・似可稍塞漏卮・查藥物一項・關係民族之盛衰・亦屬人生不可或缺者・今鑑於吾國社會舶來藥品・觸目皆是・坐視利權外溢・殊爲浩歎・茲有本埠九福公司百齡機製造廠・聘請藥學專家・經數年之研究・創製純淨及含機怪補力多兩種・功能强壯身體・與同樣之舶來品・俱同一之效力・誠國產之良藥也・願愛國同胞共鑒之・敝會爲杜塞漏卮・挽回利權起見・用誌數言・以當紹介・

美孚行新訂價格通告

○○自一九三一年二月十一日起○○

汽車牌汽油　散艙每加侖一元二角五分
美孚牌汽油　散艙每加侖一元二角二分半
（散艙汽油無論從帮浦或用鐵桶出貨售價如上）

美孚飛機用機油　每箱價洋十四元三角
汽車牌汽油　每箱價洋十三元二角
美孚牌汽油　每箱價洋十三元〇五分
汽車牌汽油　五加侖聽每對兩聽價洋十二元九角
美孚牌汽油　五加侖聽每對兩聽價洋十二元六角五分

上海華商紗布交易所股份有限公司發給第十九屆利息公告

本公司第十九屆收支決算業經股東常會議決所有照議決案發給股東之應得利息茲定於二月十一日起照發（休假日除外）請各股東屆時携帶股票及原印章駕臨本公司總務科核對填具收條向會計科領取爲荷特此公告

上海中國銀行電話更換號碼通告

本行電話號碼現已改爲

一一〇八九

總管理處上海分行各部辦公室及本埠各辦事處一律通用

中國通商銀行總行廣告

本銀行設在上海黃浦灘七號創始於前清光緒二十三年招集商股資本額定規銀五百萬兩實收規銀二百五十萬兩專營定期活期往來各種存款抵押信用各種放款及匯兌等一切銀行業務分行及外埠分支行兼各種儲蓄手續便捷利息優厚印有詳章取索即奉如蒙惠顧無任歡迎
兌換處　南京　上海商業儲蓄銀行分行及辦事處　杭州浙江地方銀行　蘇州順康莊

寗波路 泰和興銀號

匯兌香港廣東各埠銀兩　並買賣香港鈔票　如蒙賜顧格外克己

電話一九三七四號

中南銀行

總行上海漢口路七號　電話各部辦事室六六一八一　國外匯兌室一三〇九九

分行　天津　漢口　廈門　南京　北平

電報掛號　中文一五一一　英文 [illegible]　總分行同

業務　專營國內匯兌各種存款現抵押放款保管等業務

國外匯兌部　辦理國外各埠匯兌兼收金幣存款代客買賣金本公債代取本息佣金克己

儲蓄總部　辦理各種儲蓄存款除普通定期活期整存零付零存整付外下列兩種尤稱便利　（一）整存整付本利並計分五元至一千元六種　（二）特種零存整付無時期拘束及款數限制

保管箱　保藏堅固收費極廉

中南鈔票　特設四行準備庫專辦鈔票發行及兌現事宜

招商局船期

江新快輪准於國歷二月十二日（星期四）晚開往長江各埠

廣濟快輪准於國歷二月十一日（星期三）晚直放溫州

律師查人偉代表海鹽徐氏親族會議啓事

[illegible]

大炮台香烟

妙啊！

另有小號印三炮台出售

CA-283

英文民族週刊

The Chinese Nation

第一卷第卅五號

定價　每期二角　全年七元　國外十元　郵費在內

要目

社評　▲滬租界擴充華人教育計畫　▲日人在我國領海捕魚　▲桂省善後辦法決定　▲海軍痛剿新銘輪海盜　▲香港之華人

專著　▲日本人口問題 E.H.Anstice　▲政府管理下之招商局 Paul K. Whang　▲北平之衰落 Huang Chingshu　▲商業經濟　▲建設述要　▲一週大事　▲讀者論壇　▲中報選譯

經售處　各省商務書館各大書坊

發行部　上海九江路一C號四字樓

上海市市中心區域建設委員會十八年度業務報告出版

係上海市中心區域建設各項計劃圖說關心本市市政及將來發展趨勢者咸宜人手一編價目每冊大洋一元總發行處上海南市毛家弄工務局代售處上海河南路商務印書館

上海市市中心區域建設委員會十八年度業務報告已出版其中附有關

中華書局出版

動物掛圖

五彩精印全二十六幅十元

本局以中小學教材爲根據，編製各種掛圖。現在先出動物掛圖一套，共計二十六幅，每幅列動物自數種至數十種，適宜分配，形態色彩，悉照科學原理繪製，彩色精印，神氣生動，與實物無異，一經對照，不僅能得正確之智識，且可增加無限之興味。足供中小學教科及研究家參考之用；即學校或家庭中用作裝飾品，亦頗美麗悅目。

各種地圖

訂正 中華民國大地圖	彩印一幅	一元二角
最新 最新世界改造大地圖	彩印一幅	一元六角
新中華小學本國地圖	彩印一冊	六角
新中華小學世界地圖	彩印一冊	六角
新中華中等本國地圖	彩印一冊	一元四角
新中華中等世界地圖	彩印一冊	一元四角
最新本國地圖	彩印一冊	一元六角
袖珍最新上海地圖	彩印布套	八角
最新南京地圖	彩印一幅	五角
杭州西湖全圖	彩印一幅	三角
最新北平地圖	彩印一幅	四角

（辛16）

大華助產學校招生

（程度）初中畢業或有同等學力者插班生曾在同等學校肄業按其程度插入相當班次（考試科目）國文英文或德文（報名）即日起二月廿日止每日上午隨帶最近半身照片及報名費三元不取發還（考期）二月一日起每星期日上午九時至十二時（章程）函索即寄（校址）上海法租界辣斐德路底竇建路十九號

主席校董褚民誼　校長王清穆　教務長金變章　同啓

法律爲保障人權：
醫學爲保護生命：

會計爲保全經濟

上海新閘路九十八號
中華會計學校
（宣傳部）
索取學校詳章即寄
（函索附郵四分）
校長：
會計師沈立人

文具體育用品大樂教育用品公司啓事

逕啟者敝公司自創辦以來頗蒙商學兩界紛紛採購誠以敝公司定價公道貨品精良有以致此也茲値各校春季開學之期敝公司已將教育應用物品及體育所需器具無不搜羅齊備如荷光顧價當克己前者各處函索目錄因一時匯水直上價目未能指定足以不克照寄抱歉良深竊思目錄對於辦貨不可缺少故暫爲擬就藉作辦貨之參考今已積極着手付印約旬日之間即可印就如蒙函索當即寄奉
地址上海山東路麥家圈三四四號

兩黨協議淨化國會

檢事局不肯取消控案　民政少壯派勉强妥協　婦女公民權提出衆院

▲東京十日電　民政黨之富田、櫻內、山路、政友會之秋田、熊谷、森各代表、十日上午八時、在議長官舍會議、兩項問題、其一、爲謀議會之根本的淨化、其一、爲從速解決取消上訴暴力議員、及其他一切懸案、討論結果、對第一問題、決議爲講特別方法、圖將來之淨化起見、推舉委員、切實商榷進行之步驟、對於第二問題、以照現在之暴力行爲、横行不已、使議事之進行、陷於不可能、故決議爲急速解決告發告訴等、懸案中之全部問題起見、當面對策、一俟政民兩派之代表士會正式承認後、即彼此交換覺書、此項覺書之內容、即努力欲提高議會政治之淨化、

關於此番議會紛擾事件、現提以取消民政黨方面之上訴爲和解條件、政友會方面、曾於十日詢問檢事局之意見、該局即於同日午刻、由小山總長等協議對策、多數意見、皆以爲此案既經開始查辦、今又立即付諸不問、殊有碍法律之威信、乃決定查明眞相、嚴懲負責者、並對於暴行罪之點、以其爲申告罪、或可從輕發落耳、

民政少壯派委員、反對撤回控告問題、態度頗覺强硬、本日午前十時、一部議員在院內開會、絕對反對撤同控告、不聽幹部勸告、正午又繼開秘密議員會、協議此事、議論鼎沸、未能一致、及一時四十分、始以保持議會和平爲條件、決定聽任幹部主持、問題才見解決、

政友幹部會、昨日正午及昨晚開會兩次、對於妥協案、分軟硬兩派、議論紛紜、結果決定以信任犬養總裁之意義、全合一致承認妥協案、而對此爲最后決定之政友會議員會、今晨在院內開會、報告幹部會對此之決定意見、求其承認、

衆議院正式會議、今日重行開議、婦女公民權案、將於本日上程、故雖兩雪、婦女傍聽仍極擁擠、午後二時開會、因豫算案審議延長、開各派交涉會、休憩二十五分間、

衆議院午後開會、堀部久太部發言、糾彈幣原代理首相對於此次紛擾之責任、西尾末廣發言、從無產黨之立場、彈劾既成政黨、以無關國民生活之問題、爲爭奪政權之具、

預算會昨流會、理事會今朝十時開會、決定於午後一時、開預算總會、因民政黨內部、對於撤回控告暴行議員問題、尙在爭執、不能開各派交涉會、故預算總會延至三時開會、

德國　政府黨大獲勝利

議員特權大受限制　反對各黨退出議場

國民九日柏林電　今日白爾甯內閣、復在國會內獲得重要勝利、修正議場規則之動議、經過異常憤激辯論後、卒得多數通過、此次國家社會黨、國權黨、及共產黨、均出死力反對、指爲箝制反對黨工具、違反憲法賦予國會之權利、但政府黨則力辯其作用、乃在整肅議場秩序、排除破壞工作、俾可注力建設、必能大有助於恢復國會失墜之尊嚴、自此案通過後、將來各議員提出任何建議、必須預籌經費來源、而反對黨之提出信任案與彈劾案、亦已受有限制、此外國會又通過一案、不准議員享有不受逮捕之特權時主任報紙雜誌主筆、以免濫用特權、刊登反對共和政府與憲法之宣傳文字、觀於今日國會內之趨勢、逆料政府對於預算及其他重要提案、當不難獲得多數同意票也、

又十日柏林電　德議會深夜會議、至今晨三時始散、反對派各黨爲抗議政府之新設施而退出議席、然最後之表決、則有三百票表示贊助政府、議員稍事休息後、仍擬於下午繼續集議、外長將有重要報告、

英外相鼓吹軍縮

戰事如再起文明將全滅亡　惟各國合作可渡今日難關

路透九日倫敦電　英外相漢德森、今晚在軍縮促成會演說、謂以國際協定而裁減軍備、是各國切實承認其海陸空軍不僅與自己有關、且亦與他人有關、亦即承認軍事準備不應復以一國無限制之志願爲根據、應爲國際人羣公共事業之一部是也、日內瓦製定軍縮辦法、此後如何、視各政府如何完成此工作耳、各政府所插入此辦法中之數字、實繫於公論和平之友、現有一年工夫、以喚起輿論、而灌議此將來未必復有之大機會、如人民不欲得軍縮、則此後戰爭之慘、將迥非以前戰爭可比、軍事專家曾有言曰、上次戰事、尙是殺人耳、將來戰事、則大批屠殺、吾人皆知、欲使戰爭人道化、非吾人力量所可及、一旦戰事發作、無人能控制殺機、欲阻此野蠻行爲、其唯一方法、在停止戰事之本身耳、戰禍如發、吾人所有之文明、即將滅亡、今日世界經濟之窘、失業之衆、無一非上次大戰之後果、世界潮流祇可以經濟問題之國際合作方能應付、若各國政策以防戰爲根據、焉能有此合作、今稅率之提高、貿易之禁遏、與經濟之國家主義化、皆由防慮戰爭而成的國家利益觀念之結果、今日歐洲滿佈困難問題、欲和平解決、其論厥爲軍縮而已云、

俄決加入歐聯

覆牒已致國聯　法報備加譏笑

國民九日柏林電　莫斯科消息、蘇俄外交委員李維諾夫、已於今日下午發出接受歐州聯邦考慮委員會邀請之覆牒、致迩國際聯盟秘書處、

又十日巴黎電　此間各報、對蘇俄政府接受歐州聯邦會議之邀請、多所議評、巴黎聲論稱、蘇俄痛斥以僅歐州百分之○　四面積之瑞士、而欲排擠佔全球六分之一之蘇俄於歐州聯邦之外、未免太不自量一語、殊覺無禮、月誌報初料蘇俄將拒絕加入不料其竟至　無羞惡之心云云、

又電、當道發表莫斯科蘇維埃選舉最後結果、選民之投票者、比諸上屆、已由百分之七十增至九十五、當選二千五百代表中、共產黨員古三分之二、婦女古四分之一、當選舉時期內、有工人三萬四千加入共黨、

蘇俄婦女强迫作工

兒童交歸公育

國民九日莫斯科電　蘇俄政府、勵行五年實業計劃、缺乏勞工、現定新章、凡僅有子女一人之婦女、在此勵行實業計劃期間、皆應捨棄家務、入廠工作、其嬰孩則送入育嬰院代育、因此育嬰院經費、已由二千三百萬盧布增至八千三百萬盧布、俾可大加擴增、收容十七萬嬰孩、同時對於幼稚院、亦將爲同樣擴充、俾可容納三百萬孩童云、

西班牙下令革黨自首

報紙停止檢查

國民十日瑪德里電　西班牙王、今日下諭、撤銷檢查報紙之舉、此外並諭令、著飛行家法朗戈氏、及共和黨著作家茄撒脫氏、限令於前者於卅日後者於八日中、自行投案、聲明其革命理由、至馬西亞上校、則已被特赦、

紐約證券大漲

否極泰來歟？

路透九日紐約電　證券市價、今日狂漲、達數月來所未有之高峯、各證券漲價三四磅音至十八磅音不等、成交共四百十萬股、

美國海軍經費

核減三千萬元　造艦計劃緩議

國民華盛頓九日電　自本年七月一日起、撥海軍經費共定爲美金三萬萬元一案、今日在衆院提出、該數較上去年相差已減三千三百萬元、蓋當局之用意、實欲減縮美國海軍戰鬥艦之力量、今據海軍總長愛且姆斯氏聲稱、來歲美國各類艦隻、總計有一百九十六艘、足敷應用、又因胡佛總統之主張、對於海軍人員、亦須從事裁減、大概將裁至七萬九千七百人、同時海軍陸戰隊方面、亦將裁至一萬七千五百人云、

又電　衆議院共和黨領袖、今日決議將海軍造艦程序一案、展至下屆國會討論、該案規定以美金七千四百萬元爲造艦經費、此項計劃、爲美國遵行一九三〇年倫敦海軍條約之第一步、其展緩討論之理由、則以第七十一屆國會之短期會議、將於三月四日閉幕、故無充分時間可商決該案也、

法國計畫防空

貝當將軍主任

國民九日巴黎電　法總統主席之最高軍事委員會、今日通過防禦天空襲擊方案多起、並組織特別委員會、以貝當上將爲委員長、專事考慮天空防禦問題、貝當上將原任之陸軍總監、及最高軍事委員會副委員長、均已辭卸、由魏根將軍繼任、

日本大風雪

菊水丸撞沉　犧牲數十人

聯合十日東京電　九日晚起、近畿、中國、（日本地名）四國、九州及本州一帶、襲來一大風雪、大阪地方、積雪五寸之厚、三十六年以來未曾有之大雪也、各地電話電信、概不能通、本州與九州、四國、滿洲、朝鮮方面之連絡、完全杜絕、

▲路透十日神戶電　昨夜尾崎汽船公司船菊水丸（三百五十噸）、於猛烈降雪之中、與開快速力而往上海之法國郵船包爾杜斯號（一萬二千六百九十二噸）衝突、菊水丸登時傾斜、至八時四十分遂沉、船客六十七名、船員二十七名之中、被救者僅二十五名、其餘全部、因風雪過大、救助工作、非常困難、失事地點、係在明石海峽、潮流正中、似已全部漂流、救助已成絕望云、

葡國擾亂

有排外色彩

國民十日列斯朋電　瑪地拉騷擾、日甚一日、近且帶有排外色彩、日來停泊該處之船舶、均被岸上民衆投石、現該處港務當局、爲安全計、已高立標記、阻止外船駛入、故原擬駛往該地之德國商船漢堡號、自接無線電後、已改駛至加撒勃蘭茄、以避其殃、

英帝國報界

舉行年報

路透十日倫敦電　不列顛帝國報章聯合會、今日舉行第二十一屆年會、陸軍少佐亞斯度、復被舉爲主席、亞氏爲泰晤士報出版公司之總董、現年四十有四、今日開會時、新加坡代表極言英國在東方之無線電報進行遲鈍、遠不及荷蘭明辨者云、

英煤礦工潮

互讓解決　可望三年之安

▲路透九日倫敦電　南威爾斯煤礦主與礦工領袖、已簽定新合同、有效時期三期、此合同係根據礦工罷工後一月中旬所議定之解決法而成立者、雙方咸有讓步、礦工依允礦主之要求、願將工資爭論、於必要時提交混合調解會之第三方面主席決定之、而礦工主亦依允礦工要求、延長七時半工資照八時給付之時期、

國外簡報

▲法國鐵路　上年虧十八萬萬法郎、現將客票價加四分之一、運費加十之一、

▲羅馬教廷　將用無線電播音講道、

▲瓜地瑪拉　自由進步黨之烏碗古氏被選爲總統、

▲美國白特勒案　停止訊問、係總統之命令、

▲德國　近日由奇暖變爲奇寒、陸地有降至零下十八度者、但最高之山、則僅至零下三十度、

▲濱口首相　最近略有貧血狀、醫士極力反對其出席議會、

▲英國　白斯博斐勛爵、被任爲坎拿大總督、

▲美國民主黨　全國委員會主席舒斯氏、主張以弛緩酒禁列入該黨政綱、

浙省借款

百五十萬成立

（杭州快信）浙省財政廳、以省庫支絀、向杭紹甯銀行界商借二百萬元、派員分往各該地接洽、各情已誌本報、茲悉杭州銀行界　因財廳一再磋商、昨（九日）決借百五十萬元、週息一分、六個月爲期、以箔類稅二百二十萬爲抵押品、並此次所借百五十萬元借款內、須除去前大關統捐借去債款二十五萬元、實解現款一百二十五萬元、合同業已簽訂、其攤派爲中國銀行三十萬、地方銀行十五萬、交通、典業、實業、興業、鹽業、儲豐、儲蓄、惠迪、大陸等九銀行攤籌四十萬、錢莊同業攤籌四十萬、今日（十日）、齊交中國銀行、轉解財廳核收云、（九夜稿、十日發）

國民政府命令

茲制定工廠檢查法公布之、此令、

兼行政院院長蔣中正呈據湖北省政府主席何成濬呈請任命陳炳乾爲湖北省政府建設廳技正、應照准此令、

兼行政院院長蔣中正呈據山東省政府主席韓復榘呈稱、建設廳秘書尤履誠顏振之科長孔令燦張含英技正于漠民馬汝冉、先後辭職請免本職、應照准、此令、

第威德痔瘡膏

各大藥房均有出售

時者金也

西方之名言曰時者金也東方之名言曰一寸光陰一寸金無中無外時間之寶貴一也使君而患痔瘡平日既歷盡痛癢之苦而每次大便至少非數十分鐘不可是直將宝貴之光陰虛耗如糞土矣第威德痔瘡膏清涼滋潤止痛除癢管上附有特別射藥器藥膏可直射患處數用數次日起有功雖多年老痔亦可消滅於無形

第威德製藥公司

上海銀行週報

第六百八十五號

本期要目

當前之票據交換所問題……章乃器
金本位與金元本位（續）……靜如
遂林大與華德孟之救濟銀價策（上）……潤辰譯
歐州大陸各國貼現市場之發達……仲旅
十九年整理內外債計劃……豐保彥
江海關二五附稅國庫券基金保管委員會報告摘要（上）
新稅之施行與工商各業……記者

▲銀行週報第十三卷合訂　本報民國十八年份第十三卷分上中下三册紙面精裝檢閱便利每册售洋六元外埠寄費另加現存書無多欲購請從速

上海香港路四號銀行公會內　銀行週報社啓

中國國民黨上海特別市執行委員會民衆訓練委員會通告　第二〇四〇號

前本市工會幹部訓練所畢業學員注意　爲通告事、茲定本月十二日下午二時、在本黨部三樓大禮堂召集前本市工會幹部訓練所畢業全體學員訓話、仰各該員準時來會候訓、毋違爲要、此告

中華民國二十年二月十一日

特價　再版影印　正續資治通鑑

正集　連史紙印四十八册……定價三十元……只售十一元
　　　有光紙印四十八册……定價十八元……只售六元
續集　連史紙印三十二册……定價十九元……只售九元
　　　有光紙印三十二册……定價十二元……只售五元
合購　連史紙印八十册……定價四十八元……僅售十八元
　　　有光紙印八十册……定價三十元……僅售九元

楠木書箱加一元半

國民經濟學原論……定價三元六……一元六角
村制育才館村制學……實價二元半……一元八角
現代學生白話信庫……定價六角……祇售三角
青年白話信庫……定價九角……四角五分
曾國藩家書六種……定價二元……祇售一元

上海棋盤街中　大中書局　馬霍路三二一號
廉價書目函索即寄　函購寄費加一　郵票十足代洋

東方雜誌　二十七卷　第二十一號

（定價每册一角二分半）

國際
南非及美國對中日移民的差別待遇……頌華
東歐各國的經濟聯合及其影響……明養
英國宣布巴力斯坦新政策……幼雄
德國特萊斯登的衞生展覽會……哲生

世界論壇
興登堡——屹立德國政潮中的砥柱……A. B. Faust
鮑爾希維黨之王斯太林……Review of Reviews
蕭伯訥——現代最大的強壯劑……H. Laski

德國選舉的經過及其國際的反響……悉之
德國國會選舉之結果及歐美報紙之評論（柏林通訊）……朱偰
大不列顛與其自治殖民地之關係……魯學瀛
家譜與宗法……潘光旦
經濟學本質論……周憲文

新譯林
R101號失事詳情與氣[illegible]……孔步
關於英國議會存亡的權杖……良輔
福特工人的工資及其生活費……哲生
兒童對於競爭心理的測驗……梁撫
[illegible]……[illegible]

小說
勝利品（小說）（完）……佚克
伊凡的厄運……俄國利亞諾夫著……秋洪譯

商務印書館發行

學校體育器械

本館供給學校體育設備上之一切器械、除設廠自製外、並經售歐美名廠之出品、製作精良、種類完備、總目略列如下、如承採購、無任歡迎、

球類用品　網球　足球　籃球　隊球　壘球　手球　杖球　乒乓球
團體操器械　棍棒　啞鈴　球桿　木鈴　木環
其他用品　田徑賽用品　游水用品　鎗術劍術器具　運動衣帽　運動鞋

商務印書館啓

維他命牛肉汁　維他命雞汁

維他命・是人類生活之要素
雞與牛肉・是滋補人體之上品

凡衰弱多病之老者　斷喪黃瘦之青年　發育不良之兒童　虛損無力之產婦　元氣受傷之病者

速服此品立見奇效

大瓶五元　小瓶一元五角

上海中西大藥房發行

東北國防形勢又嚴重

大烏里俄軍向滿邊前進步哨侵入我境
沿邊俄軍在十二萬以上赤衛軍尚不計
我方僅駐兵三萬與路軍四萬實力懸殊

(哈爾濱通訊)滿洲里特警第五總署長邵清淮、一月二十七日密電特警管理處、謂大烏里俄軍、於二十五日向滿溝邊界阿巴該圖移進、同時其步哨已侵越十八里小站、入我境地、滿邊軍警力量單薄、請派隊協防以維治安等語、管理處據電、即於二十九日派保安隊第二大隊開往設防、二十九日延吉鎮守使吉興、電吉林邊防軍副司令官署、報告俄軍步兵三千餘、開到琿春、東寧界外、哨探入境滋擾、此兩軍均爲近日中俄會議、停頓時候發生、頗足令人駭怪、蘇俄舉動、狡謀譎智百出、正難保其不無特殊之侵擾也、中俄自十八年東鐵事變、國防軍旅之配備、在形勢上愈益嚴重、不過

我方佈置

迄無一貫之計劃、黑吉沿邊三千餘里、其散佈之軍隊、大致如下、㈠滿洲里、駐黑軍騎兵第二旅程志遠部兩團、人數約三千、兵士未經過正式戰門、㈡扎蘭諾爾駐黑軍步兵第二旅蘇炳文部一團、人數二千、附迫擊砲、山砲機關槍特種連、㈢室葦奇乾沿邊八百里、駐程志遠部騎兵一團、㈣黑河駐黑軍馬占山步兵第三旅一團、人數八百、鎗械彈藥均窳劣、直無戰鬥力可言、㈤自黑河向上迄漠河、沿黑龍江長凡一千里、駐馬占山騎兵一團、人數六百餘、㈥自黑河向下迄綏濱縣長凡七百里、駐馬占山部步兵一團、人數八百餘、兵士平日均吸鴉片、或種植罌粟、鎗械亦不完、㈦同江迄虎林、沿烏蘇里江岸長一千三百里、駐吉軍第九旅李杜部一團、人數一千八、㈧延吉、琿春東寧駐吉軍步兵第十三旅吉興部全旅、人數五千餘、軍械均舊式、砲機關槍均缺乏、㈨綏芬河駐吉軍二十一旅趙芷香全旅、人數共六千、步槍多三八式、附迫擊砲機關槍連實力比較向厚、㈩密山梨樹鎮一帶、駐東北騎兵第一師、即鄭澤生舊部、槍械多敝舊、人數約八千、以上屬於國防軍、統共三萬餘、

又護路軍

之佈置如下、㈠哈滿線海拉爾駐黑軍蘇炳文部步兵兩團、人數五千餘、博克圖駐黑軍第十五旅三十八團一團、人數二千餘、自昂昂溪迄哈爾濱駐黑軍張殿九部騎兵第三旅全旅人數約五千、㈡哈綏線橫道河子馬橋河駐吉軍十八旅步兵、兩團人數四千、一面坡迄哈爾濱駐吉軍第二十六旅邢占清部步兵兩團、人數四千、㈢哈長線駐吉軍第七旅蘇德臣部步兵各一旅人數七千、此外松花江兩岸、自三江口迄哈爾濱計吉軍第九旅李杜部兩團、屏騎兵第一旅、駐巴彥、木蘭、黑軍第十五旅王永盛部一團、駐湯源綏化、海軍陸戰隊五百駐同江富錦、江防軍艦四艘、利濟利綏、江通、江清、分段遊弋、以上沿鐵沿江兵力、約四萬餘、海軍前年三江口一役、一敗塗地、不成軍、實力已等於零、軍隊可靠者、祇王永盛之第十五旅、蘇炳文之第二旅、趙芷香之第二十一旅耳、我方國防軍佈置若是、再據此地某軍事機關調查之、

遠東俄兵

則如下、㈠國防軍、駐海參崴第七師步砲兵一萬七千人、開駐綏芬邊境四站、自東寧以迄於密山對岸沿邊俄境軍隊均屬之、興凱湖岸、虎林饒河沿烏蘇里江岸、所駐爲第十四師國防軍騎兵、附有坦克車隊、野砲隊、人數約一萬餘、師司令部設於虎林對岸、第十二卡、綏遠同江對岸、駐國防軍第八師步兵一萬七千人、司令部設徐爾固、黑河、漠河、室葦、滿浦對岸駐國防軍第十一師步兵附騎兵兩千名、共二萬八、司令部在黑河對岸、騎兵隊部在室葦對岸松阿察、滿洲里外駐國防軍步兵第三四六三師、騎兵一師、砲兵七千人、野砲七十門、山砲鋼砲共二百門、坦克車十四輛、鐵甲汽車三十輛、電信工程隊五百人、大烏里設遠東國防軍總司令部、總司令爲前先軍事委員之『司特力基夫』、『赤塔設後防警備司令部、有步騎兵兩萬、

飛機場一

一在大烏里、一在阿巴該圖、共有飛機三十四架、總計遠東國防軍歸司特力基夫統轄者、約十二萬人以上、㈡艦隊分第一二兩隊、第一隊亦名列寧艦隊旗船列寧號、有淺水江防軍艦六艘、運輸艦兩艘、第二艦隊名飛鷹隊、旗艦飛鷹號、隊有淺水江防艦八艘、附水面飛機隊、有水陸兩用飛機十六架、運輸艦二艘、艦隊部在黑河、此外有淺水砲艇二十六隻、每艇有小鋼砲一門、機關槍兩架、乘海員十五名、每小時速率五十哩、隊部在同江對岸徐爾固、㈢赤衛軍、赤衛軍共六師、每師約二萬人、騎步砲混合編制、亦蘇俄遠東之勁旅、祇不過未參加外戰而已、現海濱省、全省治安、以三師布防、烏蘇里鐵路沿線一師、海參崴伯力各駐一師、司令部則在伯力、以上爲俄軍情況、則在伯力、以上爲俄軍情況如何、無待言而後知、苟當局不注意及此、速謀邊防之方之我國防兵力、其強弱充實堅固、而坐視強鄰壓境、戶門洞開、則其危患、可盡言乎、(二月二日)

絲業界佇望救濟

公債條例雖通過尚未發行

(新聲社)蘇浙滬絲業前曾呈請政府、發行絲業公債、至該項條例、聞已經過立法院通過、但迄今未得發行、昨據沈驊臣君談、前以絲業日見起色、各廠家借欵開工、以期公債發行、即可付還、乃日來絲市又告猛跌、借欵開工之各廠惶急萬分、蓋二月十五結賬期屆、現狀既難維持、絲業界當蹐首而望也、至發行該項公債分配、已有準備、將來俟發行後、由財政部實業部派員、會同蘇浙滬絲繭同業、組織蘇浙滬絲業公債經濟委員會、共同支配云、

鄧錫侯未得陝甘

其部下黃隱電漢闢謠
謂僅在邊境努力剿匪
渝中製造空氣有作用

▲本報九日西安電　漢中區綏靖司令趙壽珊部、四日抵南鄭、民衆兩萬餘及各機關代表歡迎於八橋、

▲本報九日西安電　川匪廖震已向石泉退卻、

(漢口航信)近來關於鄧錫侯部謠傳進兵、陝甘消息、曾迭見本報、茲復覓得二十八軍(鄧錫侯)防軍司令黃隱致該軍漢代表曹燦昌氏世電中述進兵甘陝之虛搆至爲詳盡、特照錄於次、曹卿昌兄鑒咸密、京滬各報轉載渝報謂我部大舉入甘、閙何主任詢兄欲得眞相、除大概情形昨由晉公艷電說明外、茲再詳電以證渝報之誣、弟部駐松番歷有年所、因與甘肅階文州縣縣楊、屢受該處濫軍土匪越境蹂躪、以致松茂商裡足、居民不安、又因隴南人民受匪共之奸謠擄掠、迭次請我部就近派兵救援、愷請命晉公派駐松鄧派之揭閙進與甘省駐軍會同剿匪、此去年九月間事也、甘肅軍隊如甯夏馬鴻賓、(涼州之馮部王楨古師尙團訓練部隊、其餘皆集匪成軍、名目繁多、就中以馬廷賢所部尤爲特別殘忍、地方偏僻、人民無處申訴、其因乾旱兵禍瘟疫匪患災難而死者、什之八九、禮縣城內、遺丁盡遭馬廷賢屠殺、僅餘少數年輕婦女二千餘人、皆爲其官兵擄去、飽受姦淫、隴南各縣受害情形、先後據到文縣之部隊報告、實難枚舉、水深火熱、莫喩其苦、青天白日之下、尙有如此獸性野蠻動作、同屬政府領土、同是中華國民、豈能坐視其哀號而不救、此晉公所以派弟任以甘邊區剿匪總指揮之原因也、受事以來、已數月矣、尙無尺寸之效、以償甘邊人民之望、無任慚愧、倘中央能分撥敎師到甘、與我部協力剿除匪類、豈特甘人之幸、亦我川邊之禍、此後情形當隨時電告、渝中製造空氣、別有作用、不足信也、至積頌兩公部隊進駐漢南與我軍到甘邊、從表面觀察似有整個之計劃、其實內容不同、原因各則、自有積頌兩公代表可問、不待聲明、並聞、弟黃隱叩世、二十、覺、

湘西共匪竄鄂邊

何成濬已派兵堵剿

▲本報九日長沙電　何主任成濬六日復何健電、略稱文電敬悉、貴部對於湘西共匪進剿部署甚洽機宜、此間已電令第二十一軍長劉甫澄轉飭李旅向施鶴急進協剿、羅啓驪旅向鶴峯進剿、希貴部跟蹤追剿、以期早日消滅、

▲本報九日長沙電　永興資興均於七日經我軍開克復、斬獲甚多、殘匪向安仁鄧縣方向潰竄、我十九師湯昭新何平兩團刻在安鄧兩縣堵剿中、

▲本報九日長沙電　十九師長李覺七日電呈四路總部、略稱賀匪竄往鶴峯、職已令石慈灃羅代指揮致英督率石慈團隊由泥沙向鄂邊走馬坡進剿、并電陳師駐庸桑部隊向鄂邊推進協剿、

▲本報十日漢口電　徐德佐奉徐源泉令全旅由茅口移天門潛江山口擔任清鄉、已開拔、夏斗寅偕朱懷冰今日赴黃州巡視、

▲本報九日長沙電　八日飛機偵察華容共匪、據報、匪已分途向北潰竄一經萬庾往高基廟、一由鮎魚鬚退梅田湖、三元成卒、狀極狼狽、我軍正跟蹤追擊中、

▲本報十日漢口電　何健派王大楨謁何成濬、今日赴京陳要公、

日本侵漁

要求不受領海限制

▲本報十日南京電　日要求漁業不受領海界限制、關署允考慮、

東北鐵路運輸會

二日開幕十路局派員出席
提案八十餘起謀改良統一

(瀋陽通訊)鐵路事業、以客貨運輸爲主體、客貨運輸之發達與否、鐵路之興衰繫焉、至客貨運輸之能否發達、與沿線物產之豐嗇、實業之隆替、社會之文野、固有密切之關係、而鐵路自身管理之良窳、實爲其主要原因、欲求客貨運輸之發達、則凡營業運轉之章則、運價票價之規定、車中站上之設施、員役職務之分配、招徠客貨之辦法、運輸統計之編訂、及其他有關事項、必須由各路主管人員臨時隨時會同研究、設法改進、以收集思廣益之效、且東北各路、因有特殊情形、關於客貨運輸事項、或遵照部章、或模仿外路、自爲損益、辦法各殊、短長互見、尤應即時共同討論、以期改良而謀統一、東北交通委員會、基於以上理由、召開東北鐵路運輸會議、由北寗四洮洮昂齊克吉長吉敦吉海呼海洮索九路局、瀋海鐵路公司、各派車務運輸各處長科長、及所屬各主管人員、出席與議、專以討論關於客貨運輸事項之改良統一爲主旨、事前即經交委會路政處擬提議案大綱、分令各路依即擬提議案、呈送到會、並擬定開會日期、嗣因張副司令倡導和平、東北軍入關、交委會委員長高紀毅氏、忙於軍運、繼乃張副司令南下與蔣總司令會晤、高併隨行、會議遂停止進行、茲者軍事底定、統一告成、鐵路關係農工商業之發展、至爲重要、高返瀋後、當飭該會主管路政處、籌備開會、茲已就緒、定於二月二日開幕、交委會路政處擬提議案大綱二十五條、各路擬提附議議案合計八十七起、計北甯路六案、瀋海路十二案、四洮路二十四案、齊克洮昂併提十五案、吉敦十六案、吉長五案、吉海五案、呼海四案、茲將議案大綱錄下、

議案大綱　㈠增改鐵道部新訂貨物分等表、以便實行案、㈡統一各路客貨基本運價及雜費案、㈢規定整車及不滿整車基本運價差數案、㈣統一有關運輸各項名詞用語案、㈤統一站務及乘務各項工役職名案、㈥統一各路國音電報略號案、㈦乘務員役乘務津貼能否按里程計算以歸一致案、㈧各路車務處及運輸處、均應舉行處段站務會議案、㈨規定鐵路互運路用材料運價案、㈩郵件運費加價案、(十一)運輸會議應每年舉行一次、以利路務案、(十二)推行中華民國鐵路要客貨車運輸通則及站帳則例案、(十三)推行中華民國鐵路客貨車運輸通則及站長則例案、(十四)推行車規章案、(十五)組織貨物分等改訂圖案、(十六)統一各路公衆及路員用行車時刻表格式案、(十七)統一各路貨運罰款提成充賞案、(十八)制訂東北鐵路國內聯運規章案、(十九)編制東北旅行指南及行車時刻表彙編案、(二十)改善並發展聯運業務辦法案、(二十一)改良業務並擴充營業案、(二十二)確定路員任免調遣及獎勵保障等法、並改良職工待遇以維路務案、(二十三)籌設東北各路車輛調度處理案、(二十四)組織車務人員參觀團案、(二十五)草擬鐵道運輸法規案、

東路減運之裏面

俄方操縱多減哈滿線
意在使北滿貨運逆行

(哈爾濱通訊)核減中東路運費、一月十二日東鐵理監聯席會議決、組織運則委員會、實行核減、華方委員爲理事範其光、俄方委員爲理事達尼列夫斯基、一月十四日開始商討、二十九日議決、即由理事會於一月卅令飭鐵路局頒行之、因是日爲星期日、路局例不辦公、延至二月一日、始通令各站實行、但外間代售車票、及收攬運貨之家數、以先期奉得減核通知、於一日即照新制收費、以是兩日來旅客商號、頗多獲惠者、此次運費之核減、爲哈商爭執一年之結果、但實際所核減者、客運費哈長線減低僅百分之一、哈綏線減低百分之十二、哈滿線減低百分之二十五、貨運費、哈長線減百分之十二、哈綏線百分之二十五、哈滿線百分之四十三、三線減核、以哈滿線最多、哈綏次之、哈長線幾等於未減、此中原因、東鐵當局既不公表、專制權威下之路政、華人亦祇有唯唯奉命而已、聞當審核運則委員會討論本案時、雙方曾以減核數差、大起爭論、終以華方力弱、只得聽俄方之處決、莫德惠歸哈時、此間商家、或須再度要求改訂、至俄方必欲多減哈滿線運費、亦非無故、其意㈠使北滿特產糧食、遊由西比利亞出口、助俄境鐵路吸收貨運、㈡俾北滿經濟操之俄手、爲經濟之壓迫、使北滿成赤色恐怖之亂源、㈢蘇俄貨物可由哈滿輸入、以運費低廉、得在北滿市場暢銷、既可與日貨競爭、復可推展、其遠東經濟策劃、北滿貨物之入口、向須必經東鐵哈長線之運轉、此次減核運費、獨哈長線核減最微、此可見俄方用意所在矣

閩甯德縣被匪攻陷

焚掠十餘時始退

(福州快信)閩省福寧府屬之五縣、素稱樂土、邇因防務空虛、遂啓匪徒覬覦之心、壽寧縣于上月中旬幾經許美會股匪一度攻陷焚掠、而甯德縣城又於本月三日被余卓叛兵所陷、其焚掠之慘、尤甚於壽寧、查余卓原係古田土匪、當盧部犯省之後、該部錢玉光團長在古田計殺其從旅長陳榮、標率部來降、省府畀以旅長、錢旅乃廣編土匪以實、一旅之數、閩奉令開赴崇安浦城塡防、余材卓得勝南迺以給養無着、中途叛變、宣同古田屏南間爲匪、經省府令古田游擊隊長陳惠生往剿、因余卓聯合古田土匪、聲勢浩大、余卓又以古屏窮瘠無可發展、謀竄福甯、經陳惠生電呈省府、請爲派隊防堵、而迄今多日、甯德猶空虛如故、余卓遂得從容陷城、至翌日始自行退赴八都、余卓退後、始有駐三都之陸隊一排入甯城、兵力單薄可想、省府日昨已由省派遣敎導團第二支隊第二營及陸戰隊一旅之周凱仁營前往追剿、則余卓叛兵之剿滅或亦計日可待也、錢部叛兵除余卓外、尙有陳良銘一部、約六七百人、其叛變尙在余卓之後、叛變後匿處順昌南平交界、且電呈省府謂該部因維養無着、被部衆譁迫不得已暫時脫離錢旅、靜候省府解決云云、其意尙冀省府重收撥水、而省府則亦擬予收撫、大概保安處成立後、即可決定處置辦法云、

江浙營業稅率

財政部審查結果
超越各點應修正

▲本報九日南京電　財政部九日審查江浙營業稅率案內容確有越出中央指定原則、討論修改之主張有二、㈠指出超越各點發還重訂、㈡主由財部代爲修正、並遴各該省派員列席說明、

魯省政府常會

▲本報十日濟南電　今日魯省政府會議決㈠將主席令將戰役間魯省人民暨稅收公產損失分類列表統計、限二十日前具報案、通令趕報彙轉、㈡開辦二十年度預算並組織審查委員會、

各地雜電

▲本報十日南京電　中央政治學校于政治系下設外交組、對外國文異常注重、校長蔣中正十日午宴敎務長羅家論敎授梅思平等、對校務有諮詢、

▲本報十日天津電　天津捲煙統稅局長羅以維被控案、煙商代表王文典請總商會援助、

▲本報十日漢口電　九日夜九江電線梗阻、滬漢電不通、頃已修復、

▲本報十日天津電　冀省路局請恢復護路軍隊、第一軍部聞將照辦、

京遼通車

與平浦聯運
在津不換車

▲本報九日南京電　內政部令縣敎建警經費一律由財局統一收支、

▲本報九日南京電　內政部組織法立法院初步審查完竣、

▲本報十日南京電　滬平郵航定月底試航、用滬蓉號機計四架、運信與滬蓉機同、

(京訊)鐵道部聯運處虔致各路局電云、瀋京遼與平浦聯運直達特別快車、現經決定合併開行、其辦法係津浦第二零一及二零二次車、俱展爲平浦通車、由浦口附掛京遼直達車輛、抵天津東站、改掛於北寧第三次車開赴遼寧、北寧第四次車亦由遼寧附掛直達車輛到津後、改掛於平浦通車開至浦口、定名京平遼聯運直達特別快車、所有京遼平浦旅客均無須在天津換車、并定於本月九日起由浦口開行、十二日起由北平及遼寧開行、嗣後均於每星期一二四五及星期日開行、計每星期各五次、至津浦間行車時刻與現行二零一及二零二次車時刻相同、即希查照、并轉飭所屬及各代售客票處知照、聯運處虔、

蘇省府會議紀

▲本報十日鎮江電　蘇省府今日開三七二次會議、出席委員何玉書、陳和銑、孫鴻哲、羅良鑑、胡樸安、李明揚、陳其采、葉楚傖、主席葉楚傖、決議案如下、㈠胡樸安提議、請規定多數鄉鎮與少數鄉鎮之比較標準案、(決議)先由民政廳令各縣於一個月內具報各區鄉鎮所有公款公產、或爲一鄉鎮所有、或爲數鄉鎮所有、再行確定標準、㈡何玉書提議、擬具江蘇省民國二十年春季省會植樹式暨營造中山紀念林計劃及預算草案、提請審核、並令財政廳照撥經費、以利進行案、(決議)通過、㈢(決議)全省各機關二十年度預算草案、一律限於二月底送財廳彙編呈核、㈣(決議)江蘇省當典營業規則第十六條修正如下、「當物在一個月內取贖者、無論日期長短、以一個月計算、逾月至三日以上者、收利半月、十五日以上者、收利一月、冬季讓利、照各縣習慣辦理」㈤(決議)宿遷中學校長蕭明琴與一三三旅訟案、經總部傳訊、延不到案殊屬非是、在該案未結以前、該校長應即先行停職、仍着赴京候訊、校務由敎務主任負責代理、㈥財政廳呈、爲句容縣擬加收普敎自治農業等畝捐一案、據情轉請核議案、(決議)交財政廳復核、㈦敎育廳呈、爲轉呈請將代理金壇縣敎育局長湯承祀改代爲署、仰祈鑒核示遵案、(決議)照准、㈧祕書處簽呈各項盜匪案件、擬核定案(決議)分別照准、㈨臨時軍法會審處呈送各項判決案件、請核定案、(決議)分別照准、

浙省借款成立

百五十萬元：銀錢業分擔
合同已簽訂：由中行轉解

(杭州通訊)浙省財政廳因省庫奇窘、積欠經費、急於發放、數度向銀行界磋商擬借二百萬、結果銀行界決借一百五十萬、其合同業於前(九號)日簽訂、利息一分、六個月爲期、財廳仍以全省統捐作抵、所有一百五十萬借款內、須劃除前大關絹類稅二百二十萬作抵借去借款二十五萬、現淨解現款一百二十五萬、並由該業磋商決定各銀錢業派款如下、中國銀行擔任三十萬、地方銀行十五萬、尙行八十萬、四十萬由交通、興業、實業、墾業、儲蓄、豐、惠迪、大陸等九家攤派籌足、餘四十萬由各錢莊大同行攤派籌足、於昨日籌齊交中行轉解財廳核收云、

浙營業稅局

限期成立

(杭州快信)浙省營業稅局長及督征員昨在省府紀念週後宣誓就職各情、已誌昨日本報、今(十日)下午二時、財廳復召集各局長各督征員開會、討論籌備時應注意之各點、記者昨晤財廳祕書主任魏頌唐、據云各營業稅局一律限於本月念一日成立、三月一日啓征、至各局之預算、須視各該局所在區域之情形、及事務之繁簡而定多寡、現各局長多數尙未呈核云、

江都小學教員

宣言復課
先發欠薪三月

(揚州通訊)江都各小學校索薪罷課個月有餘、已迭誌本報、茲悉該敎職員等、已於今(九日)日宣言復課、大致以經敎呼號、奔走分呈各主管機關、始有縣府三月之令文、最近由黨部援助、暫告結束、分治本治標兩種辦法云云、

江都防疫會議

(揚州通訊)江都縣公安局、七日召集各醫師、開防疫會議、計出席醫師孫黎青、周鳳書等莅將議決防疫步驟、錄之如下、㈠函知公安局布告預防猩紅熱辦法、㈡登報宣傳預防辦法、㈠函知敎局分散各學校各私塾預防之宣傳品、㈡維持公共衛生、用石灰水散布垃圾箱內消毒、㈠通知中醫協會遇有延請醫治猩紅熱者、隨時報告公安局、一面注意消毒、禁用搽舌、以牙刷替代、用後消燬、以免傳染、㈡由公安局製成兩聯猩紅熱週報表、分發中西醫士、無論有無是項病症、每星期塡報一次、以資參核云、

郵滌洋湖匪熾

民衆請兵痛剿

(高郵通訊)滌洋湖盜匪、前經軍警痛剿後、地方稍安、近匪等復又嘯聚、在陳魚嘴地方、大肆焚刼、該地民衆代表陳瑞年、昨特飛呈縣府、請派重兵往剿、而保地方云云、

陳英士墓

國府特飭修整
必須收用民地

(湖州通訊)吳興南門外革命先烈陳英士先生墳墓、國府特飭修整、本邑紳耆已組有陳墓修整委員會、迭次在橫塘沈莊開會討論進行、現工程師陳宗、奉命來湖計劃工程、測繪圖樣、業已就緒、必須收用民產、該委員會昨復開會議決給價收買、以昭平允、每田一畝給價銀六十元、每地一畝給價銀七十元、不及一畝者照畝分價格核減、已函請縣府布告該地(岩字二十四莊)各業主周知矣、

匪刼團械

奉化排溪
縱火燒燬房屋
架去團丁一人

(奉化通訊)奉化松林區排溪地方有居民數百戶、該地鑒昌廟內駐有保衛團十餘名、由黃隊長統率、負責防衛地方、八日下午二時餘、突來本縣著匪孫立標股五六十人、執持槍械、分三路進圍、卯被槍殺、其他弟兄及黃隊長等在內閒警、因見匪勢甚大、難以抵抗、紛紛躲避、所有長槍九支、白郎林手槍一支、子彈千餘顆、均被匪刼去、劇居亦被匪縱火燒燬、幸未波及鄰居、當匪逃時、架去保衛團丁一名、留下孫立標名刺一紙、向該地居民勒索一萬元、即送章公鹽獻納、否則將重來刼掠、黃隊長現已投縣保衛團派隊追緝、該地居民亦已聯名呈報縣政府、請求保護、

蘇省賑務會議

支配各縣賑款

(鎮江通訊)江蘇省賑務會、於九日下午三時、在民政廳長室開第十二次會議、出席委員王震、成靜生、陸小波、陳其采(林紹銓代)何玉書(祁裔捷代)胡樸安、主席胡樸安、報告事項後、即討論議案如下、㈠宿遷鹽阜等縣、據呈報、受災甚重、應如何撥賑、請公決案、決議(甲)賑務委員會撥發之三萬元、與財政廳籌撥之二萬元、合併支配、(乙)宿遷撥一萬元、泗陽撥一萬元、鹽城撥一萬元、阜甯撥五千元、如皋撥四千五百元、泰興撥四千九百元、蕭縣撥一千元、句容撥一千元、銅山撥二千元、鎮江縣撥一千元、(丙)宿遷、泗陽、鹽城、阜甯、如皋、泰興等縣賑款、交臨時義賑會散放、蕭縣、銅山、句容、鎮江各縣賑款、由會令飭各該縣先行擬具分配辦法呈核、再行撥發、㈡紅萬字會南京分會、呈請撥款撥發粥廠經費一千元、以資救濟、請公決案、決議現在賑款已支配無餘、俟籌有的款再議、㈢胡委員樸安提議、嗣後臨時義賑會發放賑款、擬請隨時函報省賑務會備核、當否請公決案、決議(甲)照原案通過、(乙)嗣後義賑會派員放賑、由省賑務會加聘、㈣胡委員樸安提議、省黨部葉委員楚傖辭職、應否函請省黨部另推、祈公決案、決議由會函請省黨部另推、㈤決議編印本省賑務彙刊、(自本會成立時起、至二十年六月底止)由文書股股長林文琴負責編輯、

張靜江氏所繪山水

下列山水畫四幀係張氏民十二時所繪筆法筆意俱極高雅向懸張宅書齋本報記者九日訪陳友仁氏後(見昨報)因將假歸攝製刊出藉供衆覽氏年來鞅掌政事除臥讀大字偶世情牽纏時或應人之求外丹青輟作久矣故此畫張夫人倫極珍愛云(王開攝)

骨痛精

本藥精能祛瘋散寒去濕解毒除痰止痛消腫舒筋和血助胃消化專治
瘋濕骨痛　骨節酸楚　手足拘攣　筋絡牽痛　寒濕凝筋　偏正頭瘋　腦骨刺痛　邪痛感冒　酒瘋腳痛　鶴膝瘋痛　肩背腰痛　半身不遂　行動不便　及一切筋骨疼痛疑難各症凡醫治無法藥石罔效者服之全愈行動如常

每瓶一元

謹防假冒　務請認明　雞牌商標

解毒精

本藥精性和平能清濕熱除血毒專搜除臟腑骨髓筋絡中濕毒利大小便使毒從便去并能暢筋和血開胃消食專治
小便破腫　包頭疔瘡　腎囊潰爛　魚口橫痃　尿管刺痛　初起淋濁　爛癬串核　婦女陰瘡　陰肛痔瘡　遍體楊梅　口鼻潰爛　梅毒穿頂及男婦花柳一切疑難險惡毒症無名腫毒凡醫治無法藥石針灸罔效者服之解毒止痛生肌消腫收口全愈奏效如神且能照常生育

每瓶一元二角

上海英租界西新橋北首濟華堂藥房發行

分設　鎮江又新街口　蘇州石路中市

(各埠藥房均有代售函購寄費加一)

江都鄉鎮選舉 呈請緩辦

(揚州通訊)江都縣各自治區長汪注等、以迭奉令催辦鄉鎮選舉、値此舉辦淸鄉、調査戶口、工作緊張之際、實難顧及、且各區長多新自省補習回任、佈署尙未妥當、昨特聯銜呈請縣府轉諮、請予展緩期限云、

揚州越獄要犯 在鎭拏獲

(鎭江通訊)去歲在揚州越獄逃脫之要犯汪得華、年二十七歲、安徽太和縣人、自逃出監獄後、卽又夥同匪徒、搆刦小輪、旋私逃來鎭、昨日揚州探長劉棪、率警來省探緝、偵得該犯住在小碼頭、現在某浴堂洗澡、當卽會同省公安局偵緝隊吳探長等、嗚知崗警、果在浴堂內、將該犯拿獲、並至鐵路口西荷花塘五號汪之住屋內、抄出盒子槍一枝、子彈六十五粒、隨將該犯暫押江南大旅社一宵、於今早解揚歸案訊辦、昨晚該管省公安第七分局、並將汪之房東林廣發、連同租約、一併送局訊究云、

簡報

▲淸江浦　此間自五日起、氣候轉寒、大雪再降、是日流濟放賑、災民周嫗、竟凍斃人叢中、情殊慘酷、

▲溧水　烟茶業工商同業公會、六日開選舉成立大會、周宜傍等七人當選爲執委、

▲無錫　戚墅堰電廠駐錫辦事處査出新世界旅社偷電、要求該旅社賠償六千元、並擬依法起訴、

▲杭州　裁厘宣傳會定十一日成立、規定宣傳目的與宣傳實施、經費由市縣政黨商負擔之、

▲嘉興　本局新篁鎭、前被綁去之男女十六人、乘匪賭博之時、逃出三人、尙有十三人、仍在匪窟中、

▲高郵　駐防淸江之討逆軍二十五路軍官、率騎兵衛隊一營、於日昨過郵南下、

▲高郵　本縣粥廠、因散放瓦屋貧民食米、特於九日起停止放粥、由十八日起仍然放施、

▲揚州　中委王柏齡氏之太夫人程太君、九日爲六十九壽生辰、各機關代表、均前往祝嘏、

▲揚州　縣政府九日午後、召集財政局、旅業公會代表及商會代表、討論旅館捐辦法云、

▲松江　烟酒公賣局、係包辦性質、訂有期限、聞尙未滿期、近奉省令將局長丁傳折撤銷另委督征員黃寶楨承乏、已於昨日交卸淸楚矣、

▲松江　省委高天鉞爲警務調査員、高於九日來松、調査警政、約勾留數日、卽行晉京復命、

▲揚州　商會主席兼商團團長王敬庭、呈請辭職、旋奉指令慰留、以運署遷北、因之商團餉項、不易維持、特於九日再行具呈、請准辭職、

江都獲大批匪犯

(揚州通訊)江都縣警察隊第一中隊長韓文錦、近因縣境、盜案頻聞、東鄉尤甚、遂嚴令各防地官長、加緊提防、力求弭患、以靖地方、駐防宜陵第三分隊長王竹湘奉令後、對于防範、尤爲注意、十二月六日風聞薛家營地方、有王小福子家、住有下河人、當卽率便衣警、携帶盒槍前往、實地偵査、詎王小福子家住有男女四五人、該警隊以面生可疑、向前盤問、女則攔住堂門、男則進房冲土墻越逃、當卽開槍追擊、拿獲徐春年、王三、二名、遂又捜出贓物帶隊訊問、徐犯已供認于廢歷十一月十二日在閘河口夥刦大遠盟泰班輪船、分贓不諱、並陸續獲匪船三隻、匪婦五口、現已將人贓船隻、一併解中隊部核轉縣政府訊辦云、

泗沭匪潰 截獲大宗步鎗

(淮陰通訊)泗陽、沭陽兩縣交界之金鎖鎭及三頂圩子兩處、發現大批股匪、當由梁冠英派遣所部九十五旅第二百八十三團蔣仁部、前往施剿、連日將股匪百餘人、完全擊潰、截獲步槍一百三十餘枝、梁據報後、特予嘉獎、並飭肅淸殘餘、以安地方、又梁部九十六旅閻團、由淮安開駐鹽城新洋港後、以該地匪分海蕩兩種、海匪則隨潮起伏、蕩匪則待蘆葦起、而港岔紛歧、剿辦殊感困難、深覺水警有以協助云、

兩淮教育局長 淮安已到任 淮陰未發表

(淸江浦通訊)淮安、淮陰兩縣教育局長、因案被省教育廳均予撤職、已見前報、玆悉新任淮安教育局長王鍾巖、奉教廳委任後、已到淮任職、由前局長魏琳、交代一切、至淮陰教育局長、雖由縣長院開基、遴選合格之范紹曾等三人呈候圈委、但至今尙未發表、淮陰教界、深形不安現象云、

淮陰擬募庫券

(淮陰通訊)淮陰縣府、爲奉令攤派縣募關稅庫券、及建設公債、特召集各機關代表、決定分認辦法、計商會千二百元、運岸公所二千三百元、一區八百元、二區七百元、三區六百元、四區二百元、五區五百元、六區四百元、七區二百元、蛋廠一千五百元、輪船公司一千元、大盟公司三百元、佛教會二百元、分二三四三個月繳出云、

長江下游各縣巡艦會哨 本月下旬舉行

(南通通訊)長江下遊各縣、鑒於海匪出沒無常、受各縣辦巡艦以資防衛、嗣已漸次造成、刻悉啓東縣之鎭東、常熟縣之靖虞、海門縣之鎭海、通常合辦之靖沙等巡艦、定期本月下旬舉行會哨、切實聯防、刻正從事籌備、

通淸鄉與剿匪 驗烙自衛鎗械 整頓各保衛團

(南通通訊)南通縣政府以鄉區匪氛稍靖、應積極舉辦淸鄉、驗烙民間自衛槍械、於九日發出佈告、限三月一日起至十五日止、辦理完竣、逾期不驗、查出卽以私藏槍械論、又通海啓等縣聯防辦事處、呈請海軍部派遣艦艇及飛機剿匪、縣府於九日奉省政府令、飭與梁冠英部時團洽商防剿機宜、一面切實整頓地方自衛團、以厚實力、張縣長刻已遵令辦理矣、

嘉興商會成立 選出執監委

(嘉興通訊)嘉興縣商會、於九日上午、開成立大會、到會員三百二十人、行禮如儀後、發票公開選舉、選出執委十五人、監委七人、當選人姓名如下、(執委)姚子桐、高仲陶、沈希平、陸初覺、蔣萊仙、宋景濂、顧叔明、陳希淵、張熙民、李子莪、黃桐生、孫廉若、姚祥書、許崇遠、韓繼侯、(候補執委)褚杏軒、沈愷夫、鄒懌祥、吳劍安、沈浮生、姚森舟、許少岩、(監委)錢伯英、韓篤初、鄭洪九、陳光裕、許志遠、莫少懋、放視民、(候補監委)沈端夫、錢性樵、吳鳳崗、

禾車夫工潮解決

(嘉興通訊)此次禾地黃包車因車租關係、曾發生罷工風潮、九日由縣府召集資勞兩方代表開會調解、已得圓滿辦法、(一)車行發給出車證、適當可行、(二)車行原定日租加增五分、每輛每日四角五分、應折衷辦理、每日加租二分、每日每輛四角二分、(三)車租以月計者、每日仍以大洋四角計算、兩方磋商多時、大體可望實行、

通救濟院籌基金 組設管理委員會

(南通通訊)縣政府於九日召集縣政會議、議決組設救濟院基金管理委員會、由縣府令飭款產處、於本月內將舊有慈善款產、一併移交該委員會接收、又縣公安局管轄之棲流濟良兩所、尅日劃歸救濟院接管、由公安局就公安經費項下、按月實撥八十元、充婦女救濟所經費、棲流所虧款、應由救濟院及公安局會同查明辦理、

武進裁厘宣傳 舉行擴大會議

(武進通訊)縣黨部整理委員會、九日舉行擴大裁厘宣傳會議、一切如儀後、該會常務委員甘聖哲主席述厘金的起源及裁厘意義甚詳、次縣政府祕書徐矞祥述厘金的弊病、裁厘後可救工商業之發展云云、旋卽散會、

武進連刦四家 損失千餘元

(武進通訊)東栅林附近諸家塘、八日晚十時許、突來盜匪十餘人、持假手槍及掷炮等、鄉民誤爲眞者、相率躲避、當時盜匪連刦四家、肆意携掠、共計損失千餘元云、

錫兩處火警 焚斃三人

(無錫通訊)第五區寺頭鎭附近陳塘地方、有居民沈錫九、家道小康、因近日天氣嚴寒、在家用火爐取暖、詎於八日夜間一時餘、因火爐內傾出之煤灰、未曾熄滅、經風吹至積薪之上、以致火光熊熊、未幾卽延燒屋頂、其時沈家大小、均已熟睡夢鄉、一經沈妻劉氏及外甥、均不及逃出、同葬火窟、嗣經沈雇工將灰燼淸除、見屍身兩具、壓於枯木之下、形如枯炭、慘不忍見、見者莫不酸鼻、

又訊、第十五區前洲鎭附近蔣巷上居民蔣阿旭家、於前晚十二時後、忽然失愼、幸鎭上洋龍到場灌救、始得熄滅、所有住房已悉付一炬、當起火後、阿旭之母、年已七十七歲、因年邁不能舉步、致遭葬身火窟、後經其子備棺收殮云、

錫水巡隊擴充

(無錫通訊)縣水巡隊、共有巡船九艘、每艘有警士六名或七名、每月計經費七百十四元、平日各巡船、專使遊巡、或駐防各要道、每遇臨時警訊、則不敷分派、前日縣政府接民政廳訓令、飭將縣水巡隊、擴爲兩中隊、以厚實力、潘縣長奉令後、卽造就預算、每月要增加經費洋千零九十七元、但縣有公款、異常支絀、勢難實行、擬將範圍縮小、在每一巡船上、增添警士兩名、將是項新預算、列入二十年度預算內、以便實行擴充云、

念分鐘一元　每句鐘三元　30189

永昌泰五金號　地址河南路四三七號　電話中央九一二九四號
專運歐美五金雜貨　木匠器具螺絲鉛　各式洋刀鉸剪利器　各種汽槍刀鎗批發　價廉物美以資廣招徠

永安公司　南京路浙江路口　電話中央二七七二　本公司中外百貨不勝備載如荷賜顧無任歡迎

永安醫院　花柳專門痊愈　留日醫學士張秋朝　新法無痛打針　梅毒淋濁橫痃新舊各症　二馬路

藥末到胃而咳已止　唐拾義久咳丸　有此特效　上海廣西路轉角唐拾義父子大藥廠

南京路中　綺華百貨公司　大減價　並加贈品
(一)減價綱領…本公司綢緞呢絨布疋毡被檯布靴鞋新裝襪巾化妝西裝用品呢帽花邊毛衫煙草玩具罐頭糖食各部貨品一律照原價九折八折或七折發售
(二)贈品辦法…本公司敬備旗袍衣料一千件精美糖食五千聽英國香皂一萬塊分贈顧客凡購貨滿洋一元者便可得之贈罄爲限
(三)特別廉價貨品…本公司襪部有純羊毛跳舞襪男女中統羊毛襪男中統駝毛襪反口羊毛襪特長冲開史咪襪加長跳舞絲襪每雙最貴不過一元五角買一雙送一雙
花邊部特設大賤賣部各種花邊照碼二折
美國名廠皮鞋款樣時髦質地堅固照成本發售
今日星期全天營業

掃而光
花柳結毒・風濕蘊毒・內潰疽癰・外爛瘡瘍・皮膚瘰癧癬疥等毒症・速服本藥房發行
哈蘭士內服六零六
則藥力到處・內毒一掃而光・再搽「六零六藥膏」於外爛之處・拔毒生肌・立見收口而愈・
價目　內服六零六每瓶洋一元七角五分　六零六藥膏大盒洋一元小盒二角
上海四馬路太和大藥房總發行　全國各市分店及各藥房均有出售

上海四明商業儲蓄銀行廣告
本行開設以來歷有年所總行設上海北京路並設分行於寧波漢口等處其他各大埠均有委托代理機關經營匯兌押匯商業往來各種存款儲款各項放款以及貼現等一切銀行業務無不手續簡捷誠信招徠其有特別存款儲可隨時面議如蒙惠顧無任歡迎　德律風號碼　營業室中央(六三九八)　總理室中央(六三九九)　夜間休息室中央(六四〇〇)

上海特區地方法院公告

爲公告事、案據袁漢雲、王黼裳、陳忠陰律師代表吳瑞元聲請執管已故吳麟書之遺產、其聲請狀略稱、先父麟書公於十九年九月二十六日棄養、[illegible]訂有遺囑、除分給現款若干與家屬及親友等外、其餘一切遺產[illegible]、內有洋商掛號之道契地產數處、及外國公司股份存款多種、理合開具目錄、狀請准予發給執管遺產憑證、俾便持向各該洋商請求過戶等語、並據其遺產執行人吳鳳如、[illegible]沈仲生、胡鈞庵[illegible]、據此合行登報公告、如有反對上項聲請者、仰於公告登報後之日起二十日內具狀來院聲明理由、逾限卽照所請准予發給執管遺產憑證、特此公告、目錄計開

▲道契地產

戶名	掛號行名	道契號碼	備考
吳麟書	愛爾德洋行	英冊寶山第[illegible]號	坐落寶山煤屑路上
又	又	英冊第[illegible]號	坐落施高塔路上
又	又	[illegible]	坐落寶山煤屑路上
又	又	[illegible]	坐落施高塔路上
又	又	[illegible]	坐落北四川路(此係受[illegible])
又	又	[illegible]	坐落江灣路
吳麟記	新瑞和洋行	英冊第[illegible]號	坐落文義路
吳麟書	高易公館	英冊寶山第[illegible]號	坐落寶山煤屑路(押款)

戶名	名	號碼	股數	備考
吳麟書等	▲中國建業地產公司	[illegible]	[illegible]	
吳麟書等	▲上海德律風有限公司	[illegible]	[illegible]	此係吳麟書獨資所開設
吳麟書等	▲上海製造電氣有限公司	[illegible]	[illegible]	
來人(卽無記名股份)	▲上海香港飯店有限公司	[illegible]	[illegible]	每股票面一十鎊
吳麟書	▲色納黃橡皮有限公司(譯音)	[illegible]	[illegible]	
吳麟書	▲康沙力代橡皮有限公司(譯音)	[illegible]	[illegible]	
吳麟書	▲白克阿七則橡皮有限公司(譯音)	[illegible]	[illegible]	
吳麟書	▲薔薇橡皮有限公司(譯音)	[illegible]	[illegible]	
吳麟書	▲紐綏橡皮有限公司(譯音)	[illegible]	[illegible]	
吳麟書	▲西盂部橡皮有限公司(譯音)	[illegible]	[illegible]	
吳麟書	▲上海紡織株式會社	[illegible]	[illegible]	
吳麟書	▲東華紡織株式會社	[illegible]	[illegible]	
吳麟書	▲怡和紗廠有限公司	[illegible]	[illegible]	
吳麟書	▲崇信紗廠有限公司	[illegible]	[illegible]	
吳麟書	▲恩甲佛羅辯橡皮有限公司(譯音)	[illegible]	[illegible]	

證據之確無過於資深望重之醫界嘉許

曲修五醫師介紹韋廉士紅色補丸
及嬰孩自己藥片與其病家

曲修五醫師學術深湛經驗宏富歷任北平協和醫院以及江陰常州鎭江平定州大名府壽州各醫院院長及醫師之職現任江蘇省會公安局醫官近嘗致書韋廉士醫生藥局云

「鄙人行醫鎭江及他處常以韋廉士紅色補丸處方治愈虛弱血虧各症良以此丸補血强身功效奇偉故無論男女老少凡患身體虛弱痰咳咯血諸虛百損婦科等症一服之下莫不就痊再嬰孩自己藥片予亦常用之以治小兒腸胃疾病如發熱便祕食積腹痛嘔吐瀉利傷風痰厥出牙蛔蟲各病均見奇効爰爲書此以介紹同道及病家焉」

韋廉士紅色補丸去病强身無分男女嬰孩自己藥片爲小兒特製之腸胃專藥觀於上錄之醫師證許益見瞭然故凡欲享康强幸福之家庭均不可不備此天下馳名補血健腦韋廉士紅色補丸及味美性和功效偉大之嬰孩自己藥片

遠東總發行上海江西路四五一號韋廉士醫生藥局各埠藥房均有出售

特別警告
以身體健康之重要而欲節省數毫洋殊爲不智故凡遇經售家以影射紅丸兜售稱其『價賤而効相同』者妄語也愼勿置信必須堅持韋廉士醫生紅色補丸眞正去病强身之靈藥

(二一)

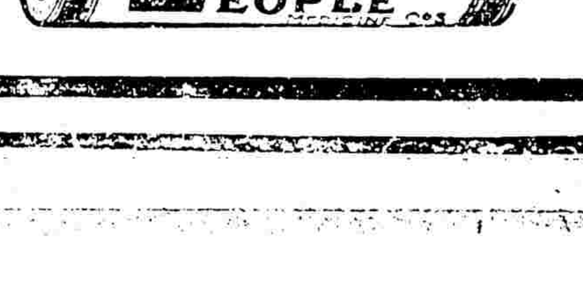

經濟界

盛極而衰之標金市況

全市波折極大午起仆頃刻千變　後市波浪尤凶發現九十一兩高價　終則一瀉而下較前跌落一十八兩

昨日(一月十日)標金復趨萎頹、大張數日後之反向也、惟狀態極端迷惑、似抑似狂、忽波狂瀾、終難抑止、統日計有二十一兩之週顛、同業莫不驚怖萬狀、終則暴落十餘兩、市場買賣尚繁、自前市恒興、泰康潤、大德成、元興永等、均有買進、而賣出頭寸、如萬興、志豐永、恒餘等是也、惟專做匯票套頭者、則有買進、至於外匯忽呈萎縮之勢、掛牌勿更、同業仍然賣出、銀行方面、買意不佳、殆海外銀市略低、故不爲所動、金價早初即疲、往後各號出納各殊、以致市價午進午退、頃刻千變、盤旋於八十兩內外、後市波浪尤洶、泰康潤、永豐、餘大等先買進、恒興、志豐永、福昌等、則售、初甚鋒芒、孟印匯慘落、曾一度越出七百九十兩關口、匯票亦見秀利、銀行吸過現大連一兩七錢四分七五、又英金僅結一辦士八七五、往後印匯忽轉上升、滬市匯票頗鬆、疾風暴雨、而場內賣氣猶興、幾有江河日下之慨、驟然慘落念兩、人心異常惶駭、竟已敲破七百七十兩之關、如此之顛沛、似同浮萍、絕難措手、今晨大條勢將回長云、

▲開盤即軟跌去七兩　自早開三月份開盤、計爲七百八十二兩、計跌去七兩、大條雖低八分之一、銀價勿更、又私電倖減八分之一、人心即軟也、繼因大德成套頭等買進、遂加二兩、餘爲八十四兩七八錢、然福昌、元亨、恒餘等來賣出、並以銀行互做現先令一二〇六二五、台灣買大連一兩七錢三分五、市面頗處疲境、狂跌十兩左右、至九點十餘分僅爲七十四兩、復由麥行吸三四月英金二辦士、日泰康潤、福餘等買進、頃刻回上六七兩、至先令掛布時爲八十一兩、掛價勿更、略退爲七十九兩半、未幾時買者活絡、故九點三刻爲八十一兩八錢、信亨等售出、時又退至七十九兩、十點光景、恒興、泰康潤、福昌、元亨等、紛紛追購、加之英金似堅、三月份可賣一辦士九三七五、十點一刻已漲爲八十七兩、此後信亨恒餘及物品等、咸已脫售、遂轉下風、自十點二十分至十一點二十分、共跌六兩餘、惟其間互有二三兩起仆、旋後僅爲八十兩〇五錢、時隔九六分鐘、稼上三兩餘、計八十四兩、但賣者不忘、十一點三刻、抑爲八十兩〇五錢、恒興等又進、午刻爲八十三兩半、殆收盤計爲八十二兩三錢、揭價仍計八百五十六兩二錢、計撳七十餘兩、

▲九十一兩之新高價　後市開盤八十二兩半、嗣因印匯多跌十二安那、更由泰康潤、餘大、永豐等猛進、乃價漸漸上騰、而匯票亦佳、銀行對做三月英金一辦士九三七九、住友吸現大連一兩七錢四分七五、直至三點另、竟達九十一兩、繼則轉萎、因聞印匯忽已回升十安那、尤以滬市陡鬆、銀行買四五月英金二辦士〇六二五、既而雖賣、三點念分爲七十七兩半、僅隔十餘分鐘、好起四兩餘、至三點半後、風浪頓起、揭內志豐永、恒興、元茂永等、均來售出、乃英金三月份二辦士一二五可結、

▲一瀉千里跌十餘兩　至四點另猝爲六十九兩、旋後空頭稍補、並聞銀行吸三月英金二辦士一二五、故加上四兩、計七十三兩、後又抑七十兩〇五錢、再見七十三兩、頗形複雜、不可捉摸、迨四點三十分收市爲七百七十一兩半、比較前日狂跌十七兩五錢、惟收市後、復又做至七十兩內外、一日間最大價九十一兩、最小價六十九兩、計有二十二兩高低、物品早市八十二兩半、午收八十二兩、下午八十三兩、收市七十兩、揭價計撳七十三四兩至六十五兩另、復後八十五兩、登賬前市七十七兩至八十二兩、後市七十二兩至七十六兩、補水七十七兩、下午七十一兩、各號交易、計恒興、同太昌、元興永、泰康潤、源太、源成、大德成均進、元茂永、元成永、福昌、元亨、午出午進、志豐、永萬興、信亨、恒餘均出、下午、太康潤、順利、萬興、福餘、源人、元興永、餘大、永豐均進、恒興、志豐永、元亨、元茂永、及另戶等均出、大連帮前市共進六七百條、賣出一千餘條、後市共進八百餘條、售出五百餘條、廣帮前進後出、約共一千餘條之譜云、

▲金業交易所

三月份標金上午開盤	七八二・〇〇
又　先令開出	七八一・〇〇
又　最大價	七八七・〇〇
又　最小價	七七四・〇〇
又　午時收盤	七八二・三〇
三月份標金下午開盤	七八二・五〇
又　最大價	七九一・〇〇
又　最小價	七六九・〇〇
又　下午收盤	七七一・五〇
二月份　上午登帳	七七七・〇〇
三月份　上午登帳	七八二・〇〇
二月份　下午登帳	七七二・〇〇
三月份　下午登帳	七七六・〇〇
補水　上午	七七七・〇〇
補水　下午	七七一・〇〇

▲銀樓飾金(單位元)

銀樓同行足赤金	一〇七・〇〇
銀樓鉑首飾	一・七五
恒孚十足首飾金	一〇七・五〇
恒孚首飾紋銀	一・七〇
銀樓新同行飾金	一〇六・〇〇
又　收進	一〇三・〇〇

▲證券物品交易所

標金(煉見九七八標準)

	前市	後市
三月期開盤	七八二・五〇	七八三・五〇
最高	七八七・二〇	七九一・二〇
最低	七七四・五〇	七六九・五〇
收盤	七八二・〇〇	七七〇・〇〇

大條銀續現新低價　近期十二辦士正

昨據倫敦電訊、大條銀仍在跌風中、脚地中國賣出後、在小價時購進、印度稍有買入、市面平平、收市後更覺平穩、因缺乏交易、如近期縮去一二五、爲十二辦士、(合英金計一先令二辦士三七五)遠期亦縮一二五、已退入十二辦士之關內、計十一辦士九三七五、又接紐約電訊、美銀價未有伸縮、計現貨仍爲二角六分一二五、脚地略有買進、日美仍爲四十九元半、脚地買進、孟買現貨加大六安那、計三十九羅比十二安那、[illegible]

外匯略爲鬆動

匯豐掛牌未更內盤則鬆　銀行胃口不惡頗有吸進

昨市結果　英金……長二五　美金……長半元　日金……跌一分七五

昨英銀微跌、美銀勿更、而英美匯兌則升、惟橫濱神戶市未有榮枯、至於滬市、外匯已呈反向也、但匯豐掛牌均與前天改後無異、迨下午一點半、僅以香港改大五錢、爲七十八兩五錢、殆銀行進出之價、晨初即鬆、嗣後略堅、午後以穩爲頹、於是標金慘落二十兩以外、市況之迷亂、絕難揣測、在此大結束期內、竟然發生巨變、殊不可解、故結果各匯比較前天、計英金長二五、美金長半元、日金跌去二分七五、華商投機家專做套頭者、大致拋出、遂抵進條子、計英金約共成交三十餘萬鎊、銀行胃口尚屬不惡、前市如上海麥行、華比、匯豐、安達、浙江實業、正金、三井、三菱等、均亦買進、惟安達麥行、略有賣出、又各行互相成交十萬鎊、而美金稍有對做、日金交易稀少、惟大連幫等賣出現期大連票一百數十萬元、由正金、台灣、住友、朝鮮等買進、間有三井朝鮮稍爲售出、聞大連市面、較滬市爲廉云、

▲英匯　內盤終日計有二五差次、自上午近遠期開盤、出價計一先令一辦士八七五、買價九三七五、安達早初即出四月五千鎊、價二辦士、上海進六月五千同價、華比正金對做現期一萬、價二辦士〇六二五、麥行進二四月一萬、價一二辦士、九點半以後、匯豐華比四月三萬、信同、安達買三月五千、華比匯豐互做本月五千、三井匯豐互做三月一萬、華比安達進四五月三萬、上海浙江對做一萬、荷蘭三井對做現期一萬、三井進四月五千、均爲一辦士九三七五、麥行進六月五千、價二辦士、午收出價九三七五、進價九三七五、麥行進價二辦士、下午中法住友對做三月二萬、價九三七五、麥行出四月五千、價八七五、華比、正金、浙江、三井、三菱進三四五月三萬、價同爲二辦士〇六二五、三井正金進三月一萬、價一二五、並聞大通出五月一萬、價一八七五、收市近期出價二辦士〇六二五、遠期一二五、買價照加〇六二五、

▲美匯　內盤計有半元上落、自早晨近遠期出價約計念八元一二五、實價二五、大通大通與廣東互做三月五萬元、價念八元一八七五、午收出價念八元一二五、進價三七五、下午收市出價念八元半、進價念八元六二五、

▲東匯　內盤始終約共二分參差、早市二三月出價一兩七錢六分、買價一兩七錢五分、正金於晨初吸現大連九萬元、價一兩七錢四分八七五、台灣進十萬元、一兩七錢三分半至三分七五、十一點時三井出五萬元、一兩七錢五、朝鮮出本月份十萬元、一兩七錢五分二二五、午收則平、下午朝鮮進現大連十萬元、一兩七錢四分六二五、住友進五萬元、住友出五萬元、一兩七錢五分一二五、又進五萬元、一兩七錢四分六二五、迨收市[illegible]

▲外匯市况

近期大條	十二辦士
遠期大條	十一辦士九三七五
紐約大條	二角六分一二五
英美匯水	四元八六分三三份九
美英匯水	四元八六分二五
美日匯水	四十九元半
英日匯水	一先令四三七五
倫滬先令	一先令二辦士一二五

▲日美匯兌

路透上午		四九・三七五
電通上午	近期賣	四九・二七五
又	買	四九・四三七五
又	遠期賣	四九・三一二五
又	買	四九・四三七五
又	近期賣	四九・三一二五
又	買	四九・四三七五
又	遠期賣	四九・三一二五
又	買	四九・二七五

▲日英匯兌

路透上午		一・〇〇・三七五
電通上午	近期賣	一・〇〇・三一二五
又	買	一・〇〇・三一二五
又	遠期賣	一・〇〇・三一二五
又	買	一・〇〇・三一二五

▲匯豐掛牌

倫敦電匯	一先令一辦士十七五
倫敦即期	一先令一辦士十七
倫敦四月期	一先令一辦士十八一二五
(以上各合規銀一兩計)	
紐約電匯	二十七元八七五
法國電匯	七百十法郎
印度電匯	七十七羅比
爪哇電匯	六十九盾五
漢保電匯	一百十七馬克
(以上各合規銀一百兩計)	
香港電匯	七十八兩
(合香港洋一百元計)	
日本電匯	規銀一百七十七兩七五
(合日金一百元計)	
新加坡電匯	規銀二百(三兩)

▲銀行買價

倫敦四月信匯	一先令二辦士
倫敦四月押匯	一先令二辦士〇六二五
倫敦五月信匯	一先令二辦士一二五
(以上各合規銀一兩正)	
法國四月電匯	七百六十法郎
紐約四月信匯	二十七元九三七五
紐約四月押匯	二十九元七五

四開回跌銅元又縮

四開跌去八厘銅元又縮七千　洋厘平疲銀拆白借收解繁多

昨市銀洋價格、依然疲弱、而銀錢業收解則頗不簡、但輔幣中各價變動殊廣、四開則改跌八厘、銅元驟縮七千文、茲將市情分錄如次、

▲市價　「洋厘」早市爲七錢二分一厘、午市爲七錢二分〇八毫七忽半、較前日市價較小二毫半、「銀拆」早市及午市依然與前日相同、而爲白借、劃頭亦白劃、「輔幣」四開小洋、早市爲六錢七分半、八開小洋早午市同爲六錢七分五厘七毫、十八角一分、午市一千〇六十六角八分、銅元改縮七千文、爲三百四十二千、衣牌價早市爲三千四百六十五文、午市爲三千四百六十五文、角坯兩市同爲二百三十一文、貼水早市十六文、午市十五文、

▲交易　「洋款」早市洋匯頭款做出一百六十九萬、午市八十八萬、鈔票早市三萬、午市二萬五千、場外鈔票早市十八萬四千、午市十二萬五千、銀行交易早市互市六十萬、午市互市五十萬、小錢莊交易六十七萬、「輔幣」四開小洋早市做出二十二萬角、午市做出十四萬角、八開小洋早市六千角、午市三千角、銅元做出額二萬六千四百三十四串、計銀款代價七千七百兩、

▲收解　「洋款」各銀行洋戶往來收解一百八十餘萬、鈔票收回及發出一百九十餘萬、錢莊洋公單收解四百八十餘萬、洋劃頭款收解二百二十餘萬、拆借洋款進出一百四十餘萬、「銀款」匯豐收款五十萬、麥加利收款三十五萬、花旗正金收款各二十萬、華洋各銀行票據款收進二百十餘萬、解出三百餘萬、各種貨匯稅什諸款收解八百萬、光景特款二百餘萬、結款四百餘萬、出倉一百三十萬、日商銀行收解各款三百七十餘萬、結款收解六七十萬、出倉五十萬、錢莊銀公單收解四千一百餘萬、劃頭款收解四百九十餘萬、各路匯款收解一百十餘萬、收現一百餘萬、

▲銀錢行市

幣別	上午	下午
錢	七・二一〇	七・二〇八七五
銀拆	借	借
江南	六・七五〇〇〇	六・七五七〇〇
廣東	六・七二五〇〇	六・七二五〇〇
銅元	三四二・〇〇〇文	三四二・〇〇〇文
衣牌	三・四六五文	三・四六五文
角坯	〇・二三一文	〇・二三一文
貼水	〇・〇一六文	〇・〇一五文

公債市漲跌互見

債價甚形呆定較前上落無多　市況平平成交六百九十九萬

昨(十日)華商證券交易所各債期現貨市況、期市續平平、實買兩方人氣、亦尚稱活動、計前市開出三百七十萬、後市三百數十萬、合計六百九十九萬元、內二十年捲烟及裁兵較旺、各達一百六七十萬、一九關一九善及編遣稍平靜、各計八十餘萬元、惟其他各債則仍較平靜、現貨交易共六萬二千元、內一九關裁兵佔較多、餘仍甚寥落、至各債價之趨勢、雖市況仍頗活潑、而求供則較前爲均衡、故債價趨勢、遂亦甚形呆定、結果較前日互有漲跌、爲數亦屬甚微、惟金融期貨較前日回跌八角云、

券別	期現別	最高	最低	收盤	較前	成交數
整六	二月期	六六・三〇	六六・二五	六六・二五	跌・二五	三二五・〇〇〇
整六	三月期	六六・九〇	六六・八〇	六六・八〇	不動	一二五・〇〇〇
關稅	二月期	六二・四〇	六二・一〇	六二・四〇	跌・一〇	一一〇・〇〇〇
關稅	三月期	六〇・九〇	六〇・六〇	六〇・八〇	跌・一〇	一二〇・〇〇〇
編遣小	現貨	六一・〇〇	六一・〇〇	六一・〇〇	跌・一〇	二・〇〇〇
編遣	二月期	六四・二五	六三・四五	六四・二五	漲・二五	四八五・〇〇〇
編遣	三月期	六三・一〇	六三・四〇	六三・九〇	漲・一〇	四九五・〇〇〇
裁兵	現貨	七四・四〇	七四・一〇	七四・一〇	漲・一〇	一二五・〇〇〇
裁兵	二月期	七四・二五	七三・九〇	七四・一〇	跌・四〇	九二五・〇〇〇
裁兵	三月期	七四・九五	七四・四五	七四・四五	漲・二五	六六五・〇〇〇
金融	二月期	三七・一〇	三六・三〇	三六・三〇	跌・八〇	三〇〇・〇〇〇
九六	二月期	一〇・四五	一〇・一〇	一〇・一〇	跌・三〇	三六五・〇〇〇
九六	三月期	一〇・六〇	一〇・四〇	一〇・四〇	跌・三〇	二三〇・〇〇〇
一九捲	現貨	一四・一〇	一四・〇〇	一四・〇〇	跌・一〇	一・〇〇〇
一九捲	二月期	一四・一〇	一四・一〇	一四・一〇	跌・三〇	二〇・〇〇〇
一九關小	現貨	八〇・六〇	八〇・四五	八〇・六〇	漲・一〇	二四・〇〇〇
一九關	現貨	七九・一〇	七八・六〇	七九・一〇	不動	……
一九關	二月期	八〇・九〇	八〇・一〇	八〇・二五	漲・二五	四九〇・〇〇〇
[illegible]	三月期	[illegible]	[illegible]	[illegible]	[illegible]	[illegible]
一九善	二月期	八〇・八五	八〇・四〇	八〇・四〇	漲・二五	一二五・〇〇〇
一九善	三月期	七九・八〇	七九・二〇	七九・二五	漲・二〇	五二五・〇〇〇
二〇捲	二月期	七六・二〇	七七・二〇	七六・八五	漲・二五	九二五・〇〇〇
二〇捲	三月期	七七・二〇	七六・八〇	七六・八五	漲・二五	七二五・〇〇〇

標紗花一致回跌

原因：外棉平平　標金反動　增加特證　新交困難　停市在即　多頭了結

▲人鐘標準　昨日標紗市況、呈反動之局、蓋以外棉均無起色、且總結束在即、將有數日之停市、況增證金加重、新交易大感困難、而老多頭則都行放出矣、全日賣出者計益昶一千三百包、信誠昌一千三百九十包、明德一千一百五十包、天隆一千一百五十包、梅記一千一百五十包、買進者計廣豐一千六百九十包、裕大一千二百五十包、愼昌一千四百包、瑞大一千〇五十包、長豐八百包、公泰八百五十包、各月期價如下、

	最大價	最小價	收盤價	比較	成交數
二月期	一六五・六〇	一六四・四〇	一六四・四〇	小一・二〇	四八五〇〇
三月期	一六六・〇〇	一六六・五〇	一六六・五〇	小一・三〇	四七九五〇
四月期	一七〇・〇〇	一六八・三〇	一六八・三〇	小一・三五	五〇七五〇
五月期	一七〇・〇〇	一六九・〇〇	一六九・八〇	小一・三五	四二〇五〇
六月期	一七〇・〇〇	一六九・〇〇	一六九・九〇	小一・九〇	一四九五〇
七月期	一七一・〇〇	一六九・六〇	一七〇・四〇	小一・七〇	一九〇〇〇

▲漢口標準　昨日花市、以外棉略疲、紗市反動、大戶多頭力行出籠、故局勢亦大形鬆動矣、全日賣出者計裕大八千擔、信誠昌五千四百擔、恒德四千八百擔、明德九千五百擔、天隆一千九百擔、愼記一千五百擔、買進者計愼昌一萬一千二百擔、長豐三千三百擔、新亨三千四百擔、廣豐二千八百擔、公泰二千三百擔、各月期價如下、

	最大價	最小價	收盤價	比較	成交數
二月期	四一・七〇	四一・〇〇	四一・一〇	小・八五	八八〇〇
三月期	四一・九〇	四一・二五	四一・二五	小・七〇	三一〇〇〇
四月期	四二・〇〇	四一・四〇	四一・三五	小一・〇五	四八〇〇
五月期	[illegible]	[illegible]	[illegible]	[illegible]	[illegible]
六月期	[illegible]	[illegible]	[illegible]	[illegible]	[illegible]
七月期	四一・九〇	四一・〇五	四一・一五	小・四五	九六〇〇

簡報

▲茶葉　茶葉九百三十噸運英、又七百噸運西班牙、
▲麵粉　麥粉六千五百包美國裝來、
▲羊毛　羊毛蛋黃六千噸運赴倫敦、
▲荷糖　荷糖二千八百噸、昨已到申、
▲玻璃　玻璃九百件、現洋五萬元運赴漢口、
▲鋼鐵　鋼鐵二千一百噸、德國運來、
▲鮮蛋　鮮蛋二千六百件、運赴呂宋、

現紗平靜無特色

—賣價亦平—

昨日現紗市況、仍係平靜之局、無特殊之發展、全日共做開五百七十四包、內同行九十包、各帮辦去計內地八十包、江西十二包、東天津十包、汕頭五十二包、香港二十包、雲南一百九十包、價平、茲將開出各牌紗價列下、

▲前市

四二支	水月	二四〇・〇〇	江西
又	藍鳳	二三六・〇〇	內地
三二支	彩球	二〇〇・〇〇	天津
又	寶光	二〇〇・〇〇	內地
二十支	五福	一六六・五〇	汕頭
又	藍鳳	一八〇・〇〇	廣東
又	仙桃	一八〇・〇〇	內地
又	寶莽	一五六・五〇	汕頭
十二支	得利	一五一・〇〇	江西
十支	雞球	一三二・五〇	汕頭

▲後市

四二支	水月	二四五・〇〇	汕頭
又	陽鶴	二四三・〇〇	廣東
三二支	寶光	二三五・〇〇	內地
二十支	寶莽	一七四・五〇	香港
又	藍鳳	一八一・〇〇	同行
又	三星	一七六・〇〇	雲南
又	鴻禧	一八七・〇〇	汕頭
又	福壽	一五七・〇〇	內地
十六支	三羊	一六二・七五	又
又	大發	一五三・〇〇	雲南
十支	金鷄	一三一・〇〇	又

現棉仍形堅挺

—廠需亦旺—

昨日現棉市況仍形堅挺、廠需仍旺、到貨計通州花五百包、茲將開出各花價列下、
西花　六〇〇包　價四三・〇〇　現貨送廠　裕豐紗廠進
陝西花　五〇〇包　價四三・二五　現貨送廠　裕豐紗廠進
陝西花　一〇〇〇包　價四三・二五　現貨送廠　上海紗廠進
陝西花　三〇〇〇包　價四二・七五　現貨送廠　日華紗廠進
火機花　一六〇〇包　價四一・〇〇　二三日送廠　東棉洋行進

各埠均有出售・上海江西路七一號兜安氏西藥公司

英美棉市平疲三品跌一二日元

紐約九日電、棉市先因利物浦消息不佳而跌、後因華爾街有力回漲、卒因一部分多頭了結再跌、

紐約	掛牌價	比較	合規元價
三月期	一〇・五八	小〇・〇三	五〇・六一
五月期	一〇・八六	小〇・〇二	五一・九九
七月期	一一・一一	小〇・〇一	五三・一四
十月期	一一・三八	大〇・〇一	五四・四三
十二月期	一一・五八	大〇・〇三	五五・三九
一月期	一一・六二	平	五五・五八
現貨	一〇・七〇	平	五一・一八

利物浦棉市			
三月期	五・六一	小〇・〇三	五四・四〇
五月期	五・七一	小〇・〇二	五五・三七
十月期	五・九二	小〇・〇二	五七・四一
現貨	五・七二	小〇・〇二	五五・四七

孟買棉市開盤、隨美棉而疲、多頭獲利了結再跌、

三月期平加爾	一四四	小〇・四	三一・八一
三月期又	一四七	小〇・四	三二・四七
三月期奧姆辣	一六〇	小〇・五	三五・三四
五月期又	一六二	小〇・五	三五・七八
四五月期勃羅去	一九六	小〇・五	四二・二九
七月期又	二〇三	小〇・五	四四・八〇

▲三品紗市

	收盤	比較
二月期	一五二・五〇	大一・五〇
三月期	一五三・三〇	大一・四〇
四月期	一五六・九〇	大一・七〇
五月期	一五七・二〇	大一・七〇
六月期	一五八・〇〇	大一・八〇
七月期	一五六・八〇	大二・〇〇
八月期	一五六・八〇	大二・六〇

▲大阪棉市

	收盤	比較
二月期	三〇・二五	大・二五

▲大阪現紗

三月期	一三〇・〇〇	大・二〇
四月期	一三〇・八〇	大・二五
五月期	一二六・一五	大・二〇
六月期	一二五・一〇	大・二〇
七月期	一二二・二四	大・二五
八月期	一二二・四〇	大・二〇
藍魚牌	一四二・〇〇	平
紅財神牌	一三二・〇〇	平
福島牌	一三〇・〇〇	平
三馬牌	一二七・〇〇	平

標粉麥晨漲午跌

標粉因洋麥報堅承前日市氣而漲　旋以標金報小廠方極力拋出而跌　全市盤旋頗巨各盤有二分半上落

▲標粉　昨日粉市、初開因坎拿大與芝加哥等來電、報告洋麥上漲六七角及七八角、故市氣見佳、且承上日之漲風、形勢益秀、各月份一致上升二分之譜、三月份又出二兩二錢關外、追至二盤後勢、因金市有轉小之訊、各粉廠乃大批狂拋、而獲利之多頭、亦乘勢脫出、於是情形突變、行情立行回小、下午開盤後、賣氣仍佳、故各月份價、續見下遊、旋至下三盤後、忽有浮空抵補、一部份客帮、因今日起即須停市、故略有存儲購進、倘開市後裝用者、因此買勢再轉、價乃跌定、後又微堅、然經此盤旋後、全日各盤中、有二分半之大上落也、茲將比價列下、(單位兩)

	初開最大價	收市價	較前日
二月份	二・一九二五	二・一七七五	平
三月份	二・二〇五〇	二・一八〇〇	小七厘半
四月份	二・一九七五	二・一七五〇	小一分
五月份	二・一九五〇	二・一七五〇	小一分七五
六月份	二・一九〇〇	二・一六七五	小半分
七月份	二・一八〇〇	二・一五七五	小二分

▲小麥　昨日期麥係大漲小回之局勢、上下午各盤、因今日即須停拍、雙方頗有了結交易、故上午雖據洋麥報漲、然各價未能見昂、乘金價告疲、人心已不若前日之活動、廠方對於近期麥尚有少數收進、故全日市價、已無甚大上落矣、內地帮麥價之猛跳、對於新麥、反有若干之抛售、然則此種之滯茫市情、實無把握之可言、大致開市後、麥市仍須觀外市與粉市而定耳、茲將比價列下、(單位兩)

	收市價	較前日
二月期	四・一三	小二分
三月期	四・二〇	小三分
四月期	四・二三	小二分
五月期	四・二三	小五分
六月期	四・一五	小二分
七月期	四・一五	小四分

(附訊)所有昨日粉麥兩交易所之新交易、一律須於十三日以前繳付證金、領取成單、或繳付成單、領取銀票、俾了手續、而銀票一律爲十五日期云、

米市轉堅

停斛在即店家存積

▲閘北　昨日裡路到源二十餘號、走消轉佾、一部份店家、因稍存積而爽進、而少數貨主、則因需耗關係、備上棧後出售、衆之各地產訊告佳、市形因乃趨活、北粳與薄稻均喊好一角、而特頂秈因稀見佳角外、羊秈到少消股、上升近尺、杜尖埠尖、統呈平穩、各方買氣平常、交易不多、白元來貨陸續、酒消平庸、糯飯兩胃尚可、價格挺定、刻下此間常特別粳、擬十四日起停斛、故在此兩市中、交易或將興旺耳、茲將各價列下、

特別頂粳	十三元七角
市頂白粳	十三元三角
中關白粳	十二元五角
特頂薄稻	十二元四角
普通薄稻	十二元
市頂羊秈	十一元
市頂杜秈	十二元一角
市頂埠秈	十一元五角

▲滬南　昨日內地來源不多、本街走消不一、常錫特粳仍稀見挺、普通中關、悉呈定勢、蘇同白新粳、去化殊佳、另消與鄉莊均有問津、行情微佳近角、南帮薄早稻到消兩抵、盤面高堅次穩、羊秈杜秈、市頗俏俐、目存與到均薄、而長江客秈、又有客帮顧問、因此稍有影響、價乃趨緊、變元陰化、各方買胃互異、進意濃者價略放寬、淡者勒緊、是以有半角之出入也、茲將各價列下、

特頂變元	十三元二角
市頂陰元	十一元
常市特別粳	十二元八角
常市高粳	十二元四角
錫帮高粳	十二元
蘇州高粳	十一元二角
同里特粳	十一元一角
吳汀頂粳	十一元
青頂薄稻	十一元〇五角
大市薄稻	十一元三角
市頂早稻	十一元六角
市頂羊秈	十一元三角
市頂杜尖	[illegible]

標餅豆回風亦厲

▲黃豆　昨日豆市交易極佳、因交易所於今日起、即須停市、故雙方了結甚多、衆大連來電報跌、及金市轉軟、大部份獲利之多頭、乃逐盤而了結市場賣氣大旺、價竟回小至與上週末收價時相等、此種大漲太跌之情況、實屬罕見、故本報始終認爲意外之變化也、

▲豆餅　昨日餅市、鑒原料與連市之下跌、故上下午各盤、買氣衰淡、浮多與新空售出甚殷、但在前日市場之觀察、因有步升之象、不意大連帮昨忽猛出、致客帮轉抱觀望、形勢遂趨虛弱、日餅市隨豆市而定耳、茲將兩比價列下、(單位兩)

標豆收市		比較
二月期	四・七三	小六分
三月期	四・七四	小九分
四月期	四・六四	小一錢一分
五月期	四・六七	小一錢
六月期	未開	無

標餅收市		比較
二月期	未開	無
三月期	一・五六〇〇	小二分五
四月期	一・五六七五	小三分
五月期	一・五八七五	小三分半
六月期	一・六二〇〇	小二分五

絲繭背道而馳

繭價扶搖直上　絲銷步趨疲滯

滬來洋莊絲市、又趨疲滯、絲海外市場、日絲應價競銷、致滬廠經常轉價、已跌進一千關、而乾繭貨缺、供不敷求、繭本每絲一包須一千另五六十兩、外加繅工、廠商須虧本二三百兩、是以絲銷呆滯、昨祇華通進春耕牌頂頭號十三至十五條份、滬廠經十包、價一千兩、三星進金龍牌沖汚黃絲十四包、價三百十兩、泰和進銀表牌七里白乾經十包、價六百七十五兩、

運動界

分區足球日期公佈 四月四日至十日

本屆全國分區足球錦標比賽、原擬於二月底三月初在滬舉行、茲以華北足球籃球兩項大比賽、早已規定三月初在北平舉行、屆時不及選拔隊伍、南下參加、同時更以其他關係、不得不將日期移後、現經全國體育協進會公佈、此項常年足球大賽、決定於四月四日至十日、在上海舉行云、

港埠際足球預選隊 今日末次試賽 —對海軍隊—

▲本報十日香港電 埠際足球預選隊、前星期對海軍試賽、認為未滿意、明午對海軍再賽、為最後一次、

華會足球秩序

(六)十四日(星期六)

隊名	組別	時間	場地	裁判員
華光對競雄	(球二)	三時	棒球場	何春輝
寶塔對友恒	(球二)	三時	足球場	唐仲光

(日)十五日(星期日)

隊名	組別	時間	場地	裁判員
徐匯對青華	(華)	三時	棒球場	沈志興
進德對英美	(足二)	一時	棒球場	陳吉祥
樂樂對美孚	(球一)	十一時	棒球場	黃文建
華伶對青軍	(足二)	九時	棒球場	吳守衛
美孚對星光	(足二)	三時	足球場	邵驥
精華對英美	(球二)	一時	足球場	沈回春
華誼對申報	(會二)	十一時	足球場	張漪
友愛對滬東	(足二)	三時	田徑場	邵樂平
東華對茂泰	(會一)	一時	田徑場	陸翔千

華北運動會 改變單位 分十二省四市 以符全運系統

華北運動會、在吾國為歷史最久之運動、競賽團體、先前各項比賽、向以學校為單位、茲求符合全國運動會之組織系統起見、特於本屆起、將競賽單位、改校為省與市、以資統一、此實該會之一大變遷、本屆足籃球賽起、即將實行、總計共有十二省四市如下、甲省單位、㈠河北、㈡山東、㈢河南、㈣山西、㈤陝西、㈥甘肅、㈦奉天、㈧吉林、㈨黑龍江、㈩熱河、⑪綏遠、⑫察哈爾、乙市單位、㈠北平、㈡天津、㈢青島、㈣哈爾濱、

舊商界中人 無享受運動之機會 受工作時間之束縛 民衆體育之一問題

記者先生、

貴刊屢載關於普及體育之議、年來吾商界中似亦有蓬勃之氣象、然此蓬勃之氣象、僅及於新商界、至於舊商界中、猶無聞焉、然吾儕青年中熱心體育鍛練者、殊為衆多、或自習國術、或有球賽等、亦抽暇往觀、現最為憾事者、即不能有正式組織、從事團體運動也、考其最大原因、在於業餘無正式之時間、自朝至晚、雖無事亦必須在服務之地、是以無時間可作正式之球戲或田徑賽、故欲使舊商界中人與新商界中有同等之機會、必須首先由政府明令規定工作時間、使吾儕於工作時間之餘、能從容求體育智育之發展、是則深望記者先生有以鼓吹提倡之耳、

一鳴上、二、九、

西青落選賽 錦標關鍵 全看今晚勝負 兩場必有劇戰

▲西青落選會 西青籃球落選賽、今晚為末次比賽、查已往成績、青光麥令俱摧枯拉朽、四戰四勝、均有得錦之希望、如今晚各能再接再厲、擊敗其對手、則戰勝之次數相等、當以各場得分總數之多寡、以定錦標、惟勞大對青光之戰、觀勞大日來形勢、亦不敢必青光之可操左劵、而華東之與麥令、華東似亦有戰勝麥令之可能、然則錦標問題之解決、實有待乎今晚之三戰、其接戰之劇烈、當在意料之中、秩序如次、

也是對海盜	下午七時	西青健身房
青光對勞大	下午八時	西青健身房
華東對麥令	下午九時	西青健身房

▲上海籃球會 上海籃球會今晚計有四組比賽、於下午五點半起、在勞神父路中華籃球房舉行、秩序如左、

復中對南光(乙三)	五時半	蔣湘青
衣隊對澄清(乙四)	六時廿分	錢一勤
平平對黑貓(乙五)	七時十分	張振寰
七隊對健樂(乙三)	八時	郤樂平

▲附前晚結果

新陽勝黑星(乙五)……二三比一〇
商工勝樂施(乙六)……二六比一七
清心勝阜豐(乙三)……三四比一八
友童勝爭進(乙四)……二比〇爭進棄權
羅浮勝銀星(乙五)……二三比一四

第四屆 乒乓香檳盃賽開始報告

上海跑馬總會同人俱樂部、自發起乒乓標香檳盃比賽以來、已至第四屆、今以時光流轉、又報春來、故第四屆競賽、自即日起開始報名、時限十日、至月之二十日截止、開賽期為三月一日、望有志斯道者、從速報名、倘欲索章、可向馬霍路德福里三二三號陸奚鳥君索取云、聞其簡章與前略有異同、原文如次、

▲上海跑馬總會同人俱樂部乒乓標香檳盃賽簡章、

㈠定名 上海跑馬總會同人俱樂部乒乓標香檳盃、
㈡宗旨 鼓勵國內運動、提倡乒乓球藝、
㈢資格 凡上海正式乒乓團體、皆可加入、(不限國籍)
㈣職員 主席團為本俱樂部董事部、另推常務一人、書記一人、幹事四人、組織職員會、主持一切事宜、
㈤賽期 每年分春秋二次、日期於報端公佈之、
㈥報名 ㈠每隊報名人數、至多共十人、(報入後不可更改)㈡報名費每隊洋二元
㈦比賽 ㈠人數定每隊七人、㈡秩序單一經排定、不得更改、㈢比賽時間除在報端公佈外、另又分送各隊、倘逾規定時間遲到廿分鐘者、作廿自棄權論、㈣倘得雙方同意、展期比賽者、須各具函報告職員會、另擇比賽日期、如雙方合意、訂定補賽日期者亦可、但須於兩星期內舉行之、㈤比賽成績、至遲二日內、由勝者負責報告、㈥如有二次無故缺席者、即取消其比賽資格、報名費概不發還、
㈧地點 ㈠本俱樂部、(餘另定)、㈡雙方同意、願在他處比賽者、亦可聽便、惟至遲二日內、須將一切詳情報告職員會、
㈨錦標 ㈠每人勝負以五勝三制為標準、㈡比賽取單循環制、每勝一次、計得一分、分數最多者、即為該次冠軍、㈢每次冠軍亞軍及第三名、各贈紀念旗一面、以資紀念、㈣連勝三次、或間斷共勝四次者、即得永久保存本俱樂部所贈之乒乓標香檳盃、
㈩公證人 公證人及記錄員由雙方推定之、
⑪附則 本簡章未盡事宜、得隨時修改之、

中華民國二十年二月訂

小新聞

〔鼎足〕足球隊、將於本星期六下午三時、與露水集隊在中華足球場作一度比賽、兩雄相爭、不知鹿死誰手也、鼎足隊歡迎比賽、通訊處派克路五六二號鄭國樑君收、

〔樂毅〕乒乓隊、昨在靜安寺路恩園路達生里六號開成立大會、並推陳霖笙君為隊長、並歡迎各界函約比賽、以資練習云、茲錄該隊隊員姓名如左、樂嘉不、徐仁勛、王文濤、李松屏、羅根泉、劉漢章、劉育麟、馬吉剛、馬應昌、

教育界

粵省籌辦廣東藝術院 設戲劇音樂造形美術三院 委定歐陽予倩等為籌備員

(廣州通訊)廣東省府主席陳銘樞、民政廳長許崇清、教育廳長金曾澄、近以藝術為民衆生活之表現、藝術之良窳、影響於一國文化甚大、特聯同擬具廣東藝術院組織圖表、提出省務會議、經出席各委員討論決議通過、并派許崇清、金曾澄、歐陽予倩為籌備委員、茲將原提議書探錄如下、

▲原提議書 為提議事、查藝術為民衆生活之直接的表現、藝術之良窳、影響於一國之文化甚大、而於政教風尚、在在生密切之關係、故各國政府、莫不有特殊之文藝政策、喜粵為中國南部中心、文化事業、正著著進行、文藝政策之推行、當以創立藝術院為先導、茲擬設立廣東藝術院一所、內部暫設戲劇、音樂、造形美術三院、其戲劇音樂兩院、即以現有廣東戲劇研究所之戲劇學校、音樂學校、等合併而改組之、以原有經費略事增益、即可成立、至造形美術院、擬暫設繪畫雕刻兩系、亦有相當人物、但期規模粗具、無事過求完備、約計此院經費、每月約須三千元、俟將來各部分發展、再行擴充、分設文學院、造形美術院、戲劇院、音樂院四院、漸臻完美、如荷贊同、併請即行派員籌備、理合提出會議、敬候公決、

▲組織系統 音藝術院組織、內設董事會議、董事會議之下為正副院長、院務會議之下設秘書處、分收發、庶務、會計、文書、調查、指導各股、院內分設出版委員會、圖書館、廣東新劇場、另戲劇院、音樂院、造形美術院、戲劇院分歌劇、話劇、戲劇文學三系、另小劇場、院主任辦公室內設文書、會計、庶務三幹事、音樂院設管絃樂隊、院主任辦公室內設文書、會計、庶務三幹事、造形美術院設美術博物館、分繪畫、雕刻、建築三系、院主任辦公室內設文書、會計、庶務三幹事、(二十八日)

成都師大爭鹽款 譚德勛奉命晉京請願

國立成都師範大學、創自光緒三十一年、原名通省師範、後改優級師範及高等師範等名稱、民國十六年經國民政府大學院明令改為國立成都師範大學、該校成立二十八載、成績昭著、惟因經費拮据、各種設備、多待補充、現特派該校齎務主任譚德勛君、晉京請願、按成都大學辦法、請撥四川鹽款作該校常年經費、譚君於日前抵京後、已將請願目的、分呈國民政府行政院教育部及財政部云、

皖教廳核補國外獎學金

皖留歐美日各國省費生、計有卅七名、獎金生計有七十名、最近又核補獎金生七名如下、

姓名	籍貫	國別	現入學校	學科
㈠胡釗	績溪	美國	康乃耳大學	土木工程
㈡郭有壬	合肥	美國	哥倫比亞大學	教育行政
㈢王鼎權	英山	美國	華盛頓大學	歷史
㈣洪謙	歙縣	德國	耶拿大學	數理
㈤王南原	全椒	德國	勃朗斯威大學	土木測量
㈥宋亞因	舒城	日本	音樂大學	音樂
㈦吳學經	宿松	日本	政治大學	法律

皖省核發博士論文費統計

皖省府前議決有核發博士論文費辦法、每名得發六百元、近年來已核准者有十四人、姓名如下、

姓名	籍貫	國別	學科	領費日期
㈠黃敬旦	蕪湖	美國	教育	十八年四月
㈡許本震	歙縣	德國	教育	同上
㈢苗桂陽	貴池	德國	生物	同上
㈣張忠道	六安	法國	法科	十八年七月
㈤吳延邦	太湖	比國	法科	同上
㈥楊克純	合肥	美國	數字	十八年八月
㈦周雲錦	桐城	法國	法治經濟	同上
㈧常宗會	全椒	法國	農科	同上
㈨張格惟	宿松	德國	政治經濟	十八年十二月
㈩章鑑貽	東流	法國	生物	十九年三月
⑪楊亮功	巢縣	美國	教育行政	十九年五月
⑫金樹章	無為	法國	自然科學	十九年七月
⑬孫逵方	素縣	法國	醫科	十九年八月

第二次 魯省教育行政會議(七)

八次大會通過中學教職員薪俸標準 未了事宜改在教育廳研究不另開會

(濟南快信)本日(七日)為山東全省省立學校第二次教育行政會議之第七日、亦即最後之一日、上午九時舉行第

▲八次大會 出席會員三十四人、主席何思源、紀錄楊澎、當按議事日程開會如儀、㈠中等學校教職員新俸標準問題、小組討論結果報告(皮松雲報告)議決、照小組討論結果報告修正通過、至十一點半散會、並議定下午一時至三時半繼續開會、討論未議完各案、至下午一時、繼續開會、由賴執中主席、從第一案開始討論、㈡鄉村師範課程及章則問題、小組討論結果報告、(賴執中報告)議決、除關係課程方面仍交原小組參酌大會意見討論、詳細規定、呈廳核辦、並加推常準、陳劍恒、劉坤山、及第一鄉師附小主任為審查員、仍由馬汝梅召集、餘照小組討論結果修正通過、㈢增進小學教育效率問題、小組討論結果報告、議決、照小組討論結果、呈廳核辦、至三點半散會、於是山東全省第二次教育行政會議遂

▲宣告閉幕 但未舉行儀式、聞所有未了事宜、改在教育廳研究、不另開會、山東省政府主席韓復渠、本擬原定到會參加閉幕式、因腿疾未愈、未克如願、教育廳長何思源、於下午六點、在青年會請全體會員、韓復渠未到場、杯觥交錯、極為歡洽云、

▲附錄二十年度預算職教員薪俸標準小組討論結果 查二十年度預算職教員薪俸標準一案、前經大會議決、交由本組審查起草、經同仁等討論、議具原則七條、報告如下、一、限制校長兼課、方法、為校長兼課、不得過六小時、超過者不另支薪、二、教員酬金、按高中每小時一元七角五分、初中每小時一元二角五分為標準、採鐘點計算法、但每人每週授課不得過二十二小時、如必須超過時、應事前呈請教育廳核准、分㈠國文教員批閱文卷、得酌量增加鐘點、㈡職業專科教員工廠指導、及設計、得酌量增加鐘點、四、主任薪金、照十九年度預算增加十元、兼課鐘點、不得超過十小時、五、圖書管理員、文牘、會計、庶務員等、應均稱事務員、薪金列總數不分列、以便各校有伸縮餘地、六、科主任取消、以原有經費、酌設指導員、但職業學校以有特殊情形仍稱科主任、七、省立小學教職員薪俸標準、由教廳酌量各該校二十年度計劃增加、八、各校童子軍辦公費、每月十元、九、各校校長辦公費、每月增加十元、

京市公私立學校統計

大學四 學院一 中學二十一 小學九十 補習校二十一 民校五十餘

京市教育局對於擴充本京各級學校、以資救濟失學之計劃、早經擬定、關係擴建小學四十所、及戴院長所提之以一百萬元擴充京市小學之計劃、均在積極進行中、此外對各級私立學校亦準備根據上次會同京市訓練部視察之結果、予以整頓、茲將全市公私立各級學校統計(內分學校名稱及主辦人)如次、

(高等教育) ㈠國立中央大學、㈡私立金陵大學、主辦人基督會美以美會長老會、㈢私立金陵女子大學、美以美會基督會、㈣私立文化學院、李培天、鄺振翎、㈤私立震旦大學預科、天主教會、

(中等教育) ㈠金陵中學、美以美會、㈡中華女子中學、基督會、㈢匯文女子中學、美以美會、㈣鍾英中學、李懍誠等、㈤東方中學、陸自衡等、㈥鍾南中學、喬一凡、㈦勞山學園、操震球、㈧平日學校、徐太炳等、㈨安徽中學、姚文采等、㈩民中學、熊沖等、⑪首都女子法政講習所、焦易堂等、⑫南京中學、張季鸞等、⑬青年會中學、青年會、⑭育英中學、基督會、⑮五卅中學、丑倫傑等、⑯成美中學、周寄高等、(以上十六校均係私立)市立中區實校中學部、市立第一中學、市立南區實校職業部、市立第一初級職業學校、江蘇省立南京中學、及省立南京女子中學等二十一校、

(初等教育) 私立小學、㈠淮定鄉農村小學、農民協會、㈡西城鄉村小學、農民協會、㈢豐潤鄉農小學、農民協會、㈣清涼鄉第一農村小學、農民協會、㈤清涼鄉第二農村小學、農民協會、㈥鼓樓鄉農村小學、農民協會、㈦孝家圩農村小學、農民協會、㈧勸業鄉農村小學、農民協會、㈨練阜鄉農村小學、農民協會、㈩武太鄉農村小學、農民協會、⑪儀鳳鄉農村小學、農民協會、⑫明德小學、長老會、⑬益智第二小學、長老會、⑭金大附設鼓樓農村小學、金陵大學、⑮齊清小學、美以美會、⑯進修小學、美以美會、⑰匯文女中附設富民坊小學、美以美會、⑱匯文女中附設彩霞街小學、美以美會、⑲道勝小學、聖公會、⑳育羣小學、基督會、(二一)崇文小學、基督會、(二二)鼓樓小學、基督會、(二三)益智小學、長老會、(二四)智德小學、長老會、(二五)尚德小學、長老會、(二六)中華女中附設小學、基督會、(二七)八腰港教稼小學、回教會、(二九)草橋教稼小學、回教會、(三十)吉兆營教稼小學、回教會、(三一)務本小學、回教會、(三二)崇榛小學、馬倫餘、(三三)佛教會私立第一小學、佛教會、(三五)湖南旅京第一小學、湖南同鄉會、(三六)旅京第一小學(同上)、(三七)京滬路第三小學、兩路局、(三八)東召庵小學、指教學會、(三九)安徽公學實驗小學、安徽公學、(四十)龍江小學、下關商會、(四一)國民革命軍遺族小學校、中央、(四二)儉德小學、儉德儲蓄會、(四三)金陵兵工廠工人子弟學校、金陵兵工廠、(四四)普善小學、普善堂、(四五)鼓樓幼稚園、陳鶴琴、(四六)誠本小學、戴?、(四七)經緯小學、杜龍翔、(四八)孝儒初級小學、方秉蔡、(四九)崇淑小學、(五十)和平門小學、原為曉莊師範、(以上四十九校均係私立者)、南京市市立學校名單、東區實驗學校、砂珠巷小學、大行宮小學、督糧廳小學、盧妃巷小學、西區實驗學校、鄧府巷小學、倉巷小學、高井校、漢西門小學、馬道街小學、登隆巷小學、新廊小學、老府橋小學、普育小學、船板巷小學、米行街小學、北區實驗學校、仙鶴街小學、新菜市小學、荷花塘小學、三牌樓小學、倉頂小學、昆明小學、中區實驗學校、興中門小學、夫子廟小學、老江口小學、昇平橋小學、考棚小學、信府河小學、浦口第一小學、經緯小學、崇淑小學、明孝陵鄉村小學、太平門鄉村小學、估衣廊小學、(以上四十一校均係市立者)等九十校、

(補習教育) 計有東交補習學校、家庭機器工業補習學校、國英算日夜補習社、私立南京補習學校、中華女子服務社、婦女半日學校、新民華英文打字館、附設國英算補習社、私立一新婦女職業補習學校、青年會補習學校、基督教女青年會補習學校、首都英算學校、女子職業補習學校、國語注音符號講習所、務本補習社、私立中央補習學校、宏文補習社、金陵補習學校、宏才補習學校、鍾南東文補習夜校、啓明英算補習夜校、下關補習社、亞東補習學校等二十一校、概係私立、此外尚有民衆學校五十餘所、未經列入、

二十團體招待華虛朋博士 華氏之略歷

上海市教育局、中華兒童教育社、滬江大學、寰球中國學生會等、發起聯合各團體學校招待美國教育專家華虛朋博士等情、曾誌前報、茲悉加入之團體學校、有申報館、新聞報館、交通大學、暨南大學、勞動大學、復旦大學、大夏大學、光華大學、大同大學、中法工專、商務印書館、中華書局、世界書局、開明書店、北新書局、中華慈幼協濟會等共計二十團體、除於十五日在銀行公會公宴外、並特約華士演講十次、茲將華氏略歷、介紹如下、華虛朋博士(Dr. CARLETON W. WASHBURNE)出自詩書之家、其母為名講師、並為初等教育雜誌第一任主筆、其父為醫生、是以華氏所獲母教之益甚多、而受父親之激勵亦不少、一九一二年畢業於斯丹福大學、最初服務於地產公司、旋入教育界、任小學校長、乃得實驗其所研究之個別教學法、惟因未獲教育當局的了解、試驗尚未成功、此時主張打破年級教學的名教育家布克氏、適長舊金山州立師範學校、華氏自閱讀布氏教育論文「教學的固步自封及其補救方法」一文後、引起內心的共鳴、於是彼此時相往來、討論研究教學方法、結果華氏即于一九一四年為卜氏師範學校中教授之一、旋後由布氏介紹前往文納特卡(WINNETKA)實驗華氏之教育理想、於是華氏之個別教學法、遂以文納特卡制聞於世、

推薦黨員任教職

市黨部準備 十五日起舉辦登記半月 黨員具中小教師資格者 無論在業失業概須登記

中國國民黨上海特別市執行委員會訓練部組織部昨會銜通告本市各區分部云、為通告事、當此訓政開始、百端待舉、正國家儲才孔急之會、亦我黨員努力建設之時、徒以彼此隔閡、致上多有事無人之感、下興懷才不遇之憂、本部等有見及此、先從教育著手、凡本黨同志而具有中學或小學教師之資格者、不論在業失業、概行登記、編列名冊、送請主管機關、遇有校長教師缺出、即行儘先任用、俾展所長、茲定六月十五日起至二月底止、為登記期間、仰該分部速即轉知有教師資格之各黨員、取具畢業證書及證明文件等、依限前來、履行登記、為期甚促、毋得自誤、特此通告、

京市四屆民衆學校畢業 本屆畢業生一四六八人

京市民衆教育、首創於民國十七年、迄今已辦民衆學校三屆、校數目亦增至五十校、統計以往卒業學生、共約五千人、現第四屆民衆學校、已訓練期滿、日前市教育局已派員舉行畢業測驗、所有測驗結果、亦經評閱完竣、分別等第、計本屆共畢業生一千四百六十八人、於今(九日)午前十時雨雪紛飛中、在夫子廟南京大戲院舉行畢業典禮、由市教育局長張忠道主席、報告首都民衆教育施行概況、及今後進行計劃、末并勉勵各生力求上進、次由教育部社會教育司長李蒸、京市黨部代表張其清、京市政府代表李捷才等、相繼訓詞、語多勉勵、對各生畢業以後、於可能範圍內、希望努力上進、俾為健全之國民云、旋由學生代表答詞、繼由主席分別給憑、並頒贈紀念章、奏樂禮成而散、

教部准湘師學績不合併計算

教育部據湖南省教育廳呈、據省立第一師範學校校長呈、以該校前被紅匪燒刧、所有學生成績、蕩然無存、曾經呈報在案、查學生成績、關係計算學分、極為重要、屬校成績、全部損失、以前學分無計算、以後應如何計算、不有救濟辦法、殊難著手、業經提交該校第四次校務會議議決、呈請指示辦法、理合轉請核示等情、教部指令該廳云、呈悉、該校學生成績表等、既因匪亂燒燬、自係特殊情形、如無法覓取、可資證明、所有各生以前成績、姑准免予合併計算、仰即轉飭知照云云、

中國合作學社執委會議紀

中國合作學社第二屆執行委員會、日前在博物院路該社事務所內開第三次常會、到委員吳覺農、陳仲明、王世頴、侯厚培、主席王世頴、紀錄吳覺農、討論事項、㈠通過新社員案、議決通過孔雪同、顧景璜、曾文俊、蔡文變、朱和、沈建勛、倪松年、周時中、林保森、何其元、陸志玉、褚玉如、樓青松、孫守廉十四人為社員、惟孫守廉介紹手續尚須補全、㈡調查部主任陳仲明提議、因調查部工作繁重、特於各地敦請通信調查員、業經請定李晚卿、張如茂、宋玉珂、權功璋五人為調查員、請予追認案、議決通過、㈢吳覺農陳仲明提議、擬請本社呈請中央黨部及國民政府、於銀借款中、撥充一部份、為中央及各省農業銀行基本、以提倡合作事業、發展農民經濟案、議決、原則通過、由原提案人草擬意見書、再備文呈請中央採納、㈣總社及各地有社員九人以上者、應組織討論會共同研究合作事業案、議決、先儘滬京兩處組織成立、首都由王世頴、上海由吳覺農分別負責籌備、

振羣 英文 日文 國文 法文 專科招生

日夜美國人教英文日本人教日文法國碩士教法文經史家教國文均用最速成法教授諸外國人又能說華語專習英語或日語半年可對話如流國文一年可作各體文章法文一年可看法文書校址北四川路吟桂路二三七號

皖教彙訊

▲更委行政人員 教廳昨更委盱眙等縣教局長如下、盱眙教局長黃貽江辭職、委徐則駿試署、(上海法政大學畢業)、太平教局長謝居廣另候任用、委戴文秀試署、(戴係一師畢業、地教考試錄取、)舒城教局劉昭熙辭職、委任張署(北高師畢業)試署、涇縣督學楊梓材辭職、由縣為梁家棟接充、亦加委、

▲二次行政考試 教廳於一月十五日舉行地教人員第一次考試、錄取三名、已詳前報、月念七日舉行第二次考試、昨已揭曉、名單如下、朱政潮、彭心明、王瑰行、潘家珍、程澤民、孫振德、房文琦、朱振琦、鍾紹鏞、鍾紹裘十名合格、其餘有陳濟安、楊自丹、王振貴、王同恒、陶保良、張織文、濮啓雲、傅啓楠、方喬、王衍革、吳家儀、周鑾、孫念穀、王廷基、龔人鑑、田師竹、胡玉璋、周介緣、湯時澍十九人、如願入教育行政養成所、可免試入學、

▲安大風潮擴大 安徽大學月前發現驅楊風潮、學生被開除者有吳誥書等五人、吳等在安慶民國日報大登啓事、質問楊光功組織、援助被開除者、日昨吳等招待新聞界、正義團亦有代表出席、風潮不能即平、

▲考核局長成績 教廳昨發表考核縣教局長之成績、列甲等者七人、列乙等者十人、均改實任、名如下、甲等、石棣、曹銘鼎、渦陽、武景逵、旌德、江洵、宣城、張以清、繁昌、盧孝渡、舒縣、李眞卿、前銅陵調貴池、陳應福、乙等、桐城、蕪克莊、潛山、魯效連、歙縣、湖會坦、甯國、方文浩、東流、朱政明、蕪湖、鄭卜元、定遠、張發周、潁上、蘇家祥、太和、胡永卿、來安、馬維賢、

學校消息彙誌

(勞動大學) 新校長王景岐氏、政事整理、行政方面將原有校長辦公處改縮為總務處、並委袁林桐為總務處長、分設五課、文書課主任鄧中焚、註冊課主任林希謙、會計課主任沈兆華、庶務課主任宋煦昌、出版課主任徐頌年、各課設課員辦事員若干人、訓育主任周邦式、體育主任徐炎之、中學部主事楊嗣福、亦均發表、

(公時中學) 蔡公時夫人郭景鸞女士、為紀念蔡先烈身殉五三國難、自赴海外募捐創辦公時學校、其發起人為胡漢民、蔡元培、王正廷、李烈鈞諸黨國先進、初由政府指撥白鷺洲為校舍、嗣以該處汀蘆叢生、工程浩大、不大適當、而蔡夫人於去歲由海外歸國、因一時未有校址、急於成立學校、故先在滬創辦中學部分、其常務董事為現任勞大校長王景岐、及中委周啓剛等、經於秋季始業、學生百餘人、尤多南洋子弟、本年因來學學生增多、海格路新校舍不敷容納、故另遷至巨籟達路新校舍、日來方在遷移中、特改緩至十六日開學、聞該校本年除增置科學儀器多種、及補充各項設備外、於教職員之延聘、如秦鶴皋諸人、尤多教育界知名之士、至教務主任一席、則已聘定馬燦漢碩士充任、馬係美國米西干大學政治學碩士、歸國後任大夏大學政治學教授、富有學識與經驗、故日來投考該校之學生、尤見踴躍、逆料本學期必有優良成績可以表現云、

(上海學院) 本埠吉籟路巨來斯路上海藝術大學、自從藝術大學改組為上海學院、後內部極加整理、最近計劃已決定添闢大教室兩座、現正從事招工建築所備案事項、已由該校當局呈請市教育局轉呈教育部矣、一俟正式批准後、即行通告、近聞新舊生已絡續到校、註冊者甚形踴躍、開學日期決定二月二十日云、

了解與服務

用戶利用電話舉凡持聽筒撥號碼及談話皆須自己動作故先要能了解電話之構造接線之手續與乎本公司職員之勤勞然後覺得電話之可貴愈明瞭其手續之繁複愈諒解本公司服務之困難方能樂於與本公司合作而使電話事業日臻完善於公衆於個人皆蒙莫大利益焉

SHANGHAI TELEPHONE COMPANY

上海電話公司

新任市公安局長 陳希曾今晨接事
宣誓典禮另定日期補行

陳希曾君近影（中華照相館攝）

上海市公安局長陳希曾定今日上午九時先行接事、另再定期補行宣誓就職典禮、聞今日並無任何儀式、僅傳見職員訓話、部署一切、至陳氏在上海當報局長任內職務、已令飭各部趕辦移交、新任局長榮寶澧君、現已由京來滬、日內即到局視事、辦理接收云、

各業爲營業稅呼籲
綢緞業電催明示減輕稅率
書業要求豁免碍難照准
火腿業準備晉京請願

綢緞業 江浙滬綢緞業同業公會聯合會、昨電蘇浙兩省府、上海市府、催請明示減輕營業稅率、原電云、江蘇浙江省政府上海市政府鈞鑒、綢緞營業稅率、省府擬定過鉅、非特商民不勝負担、且足爲提倡國產綢緞之最大阻力、經由屬會公推代表、分赴中央及省府請願、瀝陳苦衷、統蒙察納、現聞浙省行定三月一日全省一律開征之說、蘇省度亦不遠、而綢緞稅率核減、迄尚未奉明示、商民惶駭、引領企望、用特再經屬會議決、電陳鈞府、務懇顧念民生、俯順商情、認綢緞係民生日常必需之品、蠶商爲江浙農民養命之源、所有營業稅率、應遵照部頒綱要、勿超過千分之二、並應就業徵稅、不當分別物品種類、應免苛擾、伏祈鈞府當機立斷、迅賜明示、以慰喁望、毋任企禱、江浙滬綢緞業同業公會聯合會籌備委員會叩灰、

書業 本市商會、前據書業公會呈請、以書業關係文化、請予免徵營業稅、轉電財政部去後、茲奉財政部電復如下、上海市商會覽、蒸代電悉、查此案前據該公會逕呈到部、業經批示、查最近行政院核准各省營業稅大綱、暨補充辦法、其應免營業稅之商店、祇以已向中央納所得稅、或特種捐稅者及銀行特種公司等爲限、書業屬於印刷出版業之一種、其營業稅自應照章征收、所請通令各省豁免之處、碍難照准等因、印發在案、合行電仰知照、財政部魚、印、

火腿業 火腿業同業公會近接浙地腿商來函、要求援助、一致呈請當局、減低營業稅、或推派代表、進京向政府請願、茲悉該會代表蔡曉和等、已準備於一星期後、實行赴京請願、金華腿商傅濂如、吳壽仁、黃鉞將芝祥、王志成、陳貞卿、李英、任心樹、杜華庭、胡會經等三十餘人、昨又聯名致函該會云、「火腿營業稅率、竟至千分之十五、超過部頒大綱千分之二之限制、七倍有半、不思火腿之原料、即係豬之腿肉、就著名產腿之浙江舊金屬論、地方貧瘠、本恃農業爲生活、因重農不能不養豬、以補其不足、火腿實爲農業之副產、不得目爲奢侈品、況火腿爲國產之一、提倡國產、尤爲當今急務、値此腿業衰落時期、更非貧苦之腿商、所克負此重稅、敝同業現已備文分呈財政部暨浙省財政廳、請求俯恤商艱、核減稅率、素仰貴會維護商民、注意稅則、用敢函請主持公道、賜予援助、藉紓商困、毋任企禱」、

海味業 上海市海味雜貨同業公會致市商會函云、逕啓者、伏查蘇省府頒佈征收營業稅條例、其稅率無一不超過部頒、甚之相差至十餘倍之多且有隔閡謬誤者、即如敝業完全係海味雜貨業、竟冠以參燕兩字、遂列入奢侈品、征稅至千分之二十、夫參燕自參燕業、海味雜貨自海味雜貨業耳、截然殊途、烏可並論、且敝業所營各貨、除魚翅一項稍貴外、其餘各貨、無一非尋常之食品、且多貧民之必需、例如海帶帶絲、其菜紅菜蛋皮蝦蛹生粉魚乾西谷米之類、價不過每担四五兩以至八九兩、而銷及南北各省貧戶爲多數、今若目爲奢侈品、而課同一之重稅、丁此貧民失業生活艱難之時、敝業固難倖存而細民更何堪設想、基上所述、尚係對其謬誤一端而言、若論營業稅意義、原係裁厘後抵補地方行政之費、本市既無裁厘之損失、自不應效步他省、以重民負也、矧乎部頒條例、營業稅無論何物、不得超過千分之二以上、未嘗有門類之分、蘇省府何得視若具文、置中央威信於不顧、審毋違背中央蠲除秕政嘉惠吾民之德意、敝業痛關存亡、不得已籲請貴會、轉呈中央暨大部、迅令蘇省府修正條例、准予將營業稅一項、依照部定、無論何業、概照千分之二以下征收、藉重政令、而紓商困、實爲公便、

稅則研究會 昨接兩函電

本市各業稅則研究委員會、爲各省營業稅稅額、應以各省所受裁釐二五附加稅損失爲標準、電陳國民政府行政院蘇浙兩省府去後、茲於昨日奉到函電如下、(一)國府文官處復函云、逕啓者、本文官長轉奉主席交下貴會代電、爲浙省府舉辦營業稅、當以一百四十萬爲限度、祈特予顧恤一案、奉諭交行政院等因、除由處函交外、相應函復查照、(二)浙省府復電云、上海市各業同業公會稅則研究委員會鑒、陷日代電悉、已令財政廳查核辦理矣、特復、浙江省政府陽叩、

合辦航業
大來公司否認
並未與中政府接洽

昨據大來輪船公司總經理來函云、編輯先生大鑒、日前報載本公司與中政府接洽合辦沿海及長江航業一節、殊非事實、本公司並無此項提議、亦無何種談判進行、特此聲明、大來輪船公司總經理史丁謹啓、

郵工要求房貼
每月加給十元

上海郵務工會要求房貼各情、曾誌前報、該會昨復發告全體工友書及呈請郵政總局、體念加給、茲錄其呈文及告工友書如左、▲呈總局文 呈爲上海房租高貴、居住困難、懇請體念下情、加給房貼十元、以資救濟、而慰羣望事、竊職會根據各分部會員紛紛要求、僉以上海爲通商大埠、居民最多、房租亦因之較內地各處、高漲數倍、我郵工服務於上海者、類皆數口之家、所居尤感困難、交通稍便之區、房租則非數十元不辦、其僻遠者容或稍賤、然益以日常之車資、則所費尤屬不貲、比年以來、滬埠生活、既突增無已、而房租一項、更倍於往昔、我郵工方面既感度日維艱、一方面復覺居住之不易、其痛苦可知、矧首都郵局、對於郵工之房貼、實行已歷多年、他如哈爾濱等處之房貼、煤貼、滬埠供應股之房貼等等、斯蓋因內地設施、以免我郵工之陷於絕境、即京有高薪之郵務長等亦有房貼、以及其他津貼、而我上海郵工、領薪既小、開支浩大、還非另給房貼、不足以維持、爲特懇請鈞局體念下情、自郵務員以下、各級員工、一律每月加給房貼十元、以資救濟、而慰羣望、伏乞核准、明令公佈實施、不勝迫切待命之至、謹呈郵政總局、▲告工友書 全體工友們、我們現在已向當局提出要求房貼十元、這個要求是根據各分部會員的意見、同時經過了第二次代表大會的議決、認爲現在上海房租日漸高漲已比較內地高貴數倍、我們服務於上海的郵工、差不多一致感受居住的困難、而達到極點、交通稍便的地方、房租須數十元以上、稍僻遠的地方、時間既不經濟、加以來往的車資、則更感不貲、凡是稍知上海房屋情形的人、都能知房租高漲的原因、一半是由於人多屋少的關係、一半是由於金貴銀賤、原料倍增、造價高漲的原故、郵工一面感着生活上不易維持、一面又受到房租的高漲其痛苦情形、就是當局也未必不知、但對我們的要求、竟藉口郵政經濟的困難、來拒絕我們、我們知道以前當局也曾用過同樣的手段來對付我們、但是經過我們一致的力爭以後、事實便證明了郵政經濟並不困難了、因此我們認爲這一次的要求、郵政經濟儘可負擔的、況且房租稍低於上海的如哈濱、濟南、天津以及首都等地均有房貼、正副郵務長等既享有優厚的薪金、而同時復予以百元至數百元的住房津貼、而我們領薪尚不敷生活的郵工、又處在房租這樣高貴的上海、倒反沒有房貼、我們只在無論如何要堅持我們的要求、不達目的不止、痛快地說一句、如果當局給我們房子住是最好、否則我們是要房貼、上海郵務工會二月八日、

市民訓會續委 工會籌備委員

上海特別市黨部民衆訓練委員會、爲整理全市各工會、前已派定一部份區工會籌備委員指導員及書記等、昨日第五十三次常會續又委定一部份、尚有一部份、將待下次會議再行決定、開未成立區工會之各業、准予合組一市工會、茲將昨日派定之各工會籌備員指導員及書記姓名、探誌如次、(上海市成衣業工會籌備委員)金聚仁、邱開烈、徐協林、吳善章、李成章、潘鳳岐、吳迪生、書記黃必勝、指導員朱亞揆、(上海市製帽業工會籌備委員)王玉祥、周志慶、朱文標、盧信孚、毛文華、書記朱文標兼、指導員朱亞揆、(上海市製履業工會籌備委員)黃雄非、盧少棠、李秩邦、指導員毛雲、(上海市宰鴨業工會籌備委員)孫阿乾、韓坤虎、楊子本、指導員吳家澤、(上海市臘味業工會籌備委員)吳輝、崔志清、何永福、指導員吳家澤、(上海市茶食業工會籌備委員)李生財、馮耀坤、王恭有、王方連、葉文章、書記王競成、指導員何元明、(上海市水泥工程業工會籌備委員)祝魁綱、黃九成、程兆魁、指導員郭永熙、(上海市木器業工會籌備委員)盧千化、鄭永壽、朱炳耀、龐純龍、奚金棠、馮光勳、文天應、書記潘子伯、指導員孫叔夜、(上海市油漆業工會籌備委員)朱鴻才、孔憲亮、王向澄、指導員吳家澤、(上海市修船業工會籌備委員)葉翔皋、仇深、陳斌武、陸火富、陳安全、書記王國操、指導員張昇、(水木業工會籌備委員(滬南區)計桂銓、凌德芳、黃鶴亭、胡炳榮、張阿桃、書記孫國耀、(閘北區)夏月珊、邵順卿、李正和、朱雲卿、湯瀛洲、書記王國客、(法華區)何逆舟、莊自由、金玉亭、敖文亮、張順開、(浦東區)邵瑞山、周和鑑、張海道、楊志山、陳掌全、書記楊啓元、(以上四區指導員許也夫)(江灣區)蔡鴻慶、李連根、孫祥祥、郭協明、趙賢生、指導員刁慶恩、(裝卸業工會籌備委員)(閘北區)李洤榮、高閣、許步芝、(浦東區)劉殿金、戴鍼、余有明、書記蔣學賢、指導員張昇、(上海市報關業工會籌備委員)孫棟生、陳柱棠、蘇厚信、書記陳德恒、指導員何元明、(運駁業工會籌備委員)(滬南區)邵孝通、夏永慶、房與義、書記沈葆青、(第三特區)孫貴福、忻元功、施榮福、書記賀竹士、指導員吳修、(上海市航業工會籌備委員)史寶如、張孝通、金阿大、趙金海、李金林、書記高德培、指導員林美衍、(上海市牙刷業工會籌備委員)丁瑞春、歐昌安、劉祖培、書記錢景錄、指導員鄒宗洪、(上海市陽傘業工會籌備委員)王國光、孫士清、盛慶桐、指導員張輝軍、(上海市豬鬃業工會籌備委員)熊安廷、魏東山、汪立成、桂才喜、吳大忠、高子貴、王和泰、書記鄧子昌、指導員鍾樵、(上海市絲吐業工會籌備委員)陳子明、傅德本、錢榮福、書記吳澤林、指導員張輝軍、(上海市蠶蛾業工會籌備委員)周維新、陸老大、黃根生、呂文福、黃金祥、書記忻元華、指導員曹振卿、(上海市電匠業工會籌備委員)陸培庭、陸寶寶、曹根生、指導員顧炳元、(上海市鐵業工會籌備委員)任斌、費士明、王根生、韓鈞銘、洪啓新、書記周鳴時、指導員朱亞揆、(上海市修堤業工會籌備委員)徐仁寶、王長生、邵槐生、書記蔣學賢、指導員張昇、(上海市製墨業工會籌備委員)吳月中、胡培基、余兆龍、胡昭樹、柯國昌、胡洪炳、汪細淦、書記童有成、指導員許也夫、(裝訂業工會籌備委員)(閘北區)陳照慶、陳少松、孫兆祿、書記倪金榮、指導員何元明、(上海市酒菜業工會籌備委員)耿洪甫、黃耀榮、指導員吳家澤、梁永頤、何謙、康秀山、書記吳潔生、曹兼、指導員吳家澤、(上海市旅館招待業工會籌備委員)李玉庭、羅宗山、張耀明、葉鑄青、吳夏生、張鈺燮、熊章甫、書記周鍾釗、指導員毛雲、(理髮業工會籌備委員)(滬南區)李崇更、商天祺、王汝立、指導員曹振卿、(清潔業工會籌備委員)(滬南區)陳友松、唐正翹、汪阿三、書記張德華、(閘北區)卞正祥、邵舜銘、姜玉高、書記裘不雄、指導員吳家澤、

張靜江之談話
關於浦江造橋事

日前報載姚季重諸人發起建築黃浦橋梁、張靜江氏亦願予贊助云云、記者昨特往訪張氏、叩詢一切、據張氏云、姚君季重、係予妻舅、前曾有建築浦東西橋梁之議、予極同意、當以是項建築、既便交通、且足使浦東西市面、日形發展、事實極爲重要、且予於姚君雖知其于建設一道、未必富有經驗、然亦不加反對、而樂予贊成、至所謂大陸銀團者、從未與予直接談判借款、去歲予在浙江時、曾有多人來予處、謂有銀團願投巨資於建設自來水公路鐵路等項、迨經過多時之談判、結果未成事實、并聞滬甯各處、亦有同樣情事、但亦未聞有成事實者、

要人之行踪

▲蔣夫人宋美齡女士、賑災會主席許世英及顧維鈞等、均於昨晚由京乘夜快車來滬、約今晨抵站、

▲鄭毓秀日前赴京、有所接洽、已于昨晚乘車返滬、

▲安徽省主席陳調元、因皖省徵收鹽附米捐等事、業奉中央明令撤消、惟省防軍費、急待籌措、特於日前來滬、會謁財長宋子文、請求中央設法補助、結果頗爲圓滿、即於昨晚乘車晉京轉返省垣、

兩航空線之籌備
京平滬粵
京平線一星期內試飛
滬粵線六月以前開航

中國航空公司籌備之京平滬粵兩航線、已積極進行、昨據公司消息、謂京平線原定本星期試行飛航、機航組副主任聶開一、前日已由京來滬、準備乘機北上、視察徐州濟南天津北平四處所設之事務所及機場等、旋因聶氏身患感冒、不克起程、遂展期數日、一俟病愈、即行試飛、大約在一星期內、決可飛行、所用之飛機、係以前滬蓉航空之史汀生機六架、現有四架、已裝置完竣、停歇虹橋飛機場、其餘兩架、日內亦能裝置完工、至滬上平四大站、各站裝設無線電、刻正進行、每站設事務所、而用人極少、僅有事務員二三人而已、試飛兩月、成績優良者、即正式飛航、在試飛期間、不載乘客、僅運郵件、因京平航空之飛機師、純係華人、在美人方面、則謂華人飛機師、當此重任、恐難勝職、須聘請美飛機師、從事指導、而華人機師、自信確可勝任駕駛、是以試飛兩月、以瞻其效也、對於飛機及駕駛員、均將從事保險、以防萬一、滬粵航空、現亦着手籌備、預定在六月以前、即能正式飛航、沿途共設甯波溫州福州廈門汕頭香港廣州七站、所用飛機三架、已向美國定購、兩月以內、即可運載來滬云、

吳鐵城昨赴京
日內即返滬赴遼

中委吳鐵城、因奉中央派往東北視察遼吉黑四省黨務、於日前來滬、有所籌備、嗣以張副司令電、邀早日赴遼指導各地黨部組織事宜、特於昨晨九時許乘車晉京請示一切、日內仍將返滬、約本月中旬啓程北上、

范朋克來滬

美國電影明星范朋克氏、此次來華漫遊、在故都已備受梅蘭芳等歡迎招待、茲悉范氏已於昨夜抵滬、將於今晨登岸、在滬勾留一二日、今日下午杜錫珪暨前臨時法院院長吳經熊等、均將往訪、並聞范氏於今日將擷取各項當有美術思想之影片、由外辦事副處長劉雲舫設法、業已得華租兩界當局之允准云、

密勒氏昨抵滬

國民政府顧問、前密勒評論報主筆密勒氏、於昨日(十日)上午、乘格蘭德總統號由美抵滬、又曾爲建設首都及上海市中心區域、設計之著名建築師茂斐氏、亦於昨日抵滬、

美游歷團過滬

美國紅星公司輪船裘勒蘭號、載環球旅行團、團員四百名、於昨日午後抵淞口、送客小輪將該團接至新關碼頭上岸後、分批出發、有赴邑廟游覽、有乘汽車遊遍全市、有在各大商店選購土產、該團留滬祇一天、晚間在華懋飯店聚宴後、十一時即仍乘小輪出口、登紅星輪啓程、

自來水發鹹原因
市衛生局發表
對於飲用並無妨害

閘北自來水每年至此時常帶鹹味、市民往往不明原因、發生誤會、近有人向市衛生局詢問自來水發鹹之原因、及對於飲用有無妨害、據該局談話、發鹹之原因、實自江水低落、海水侵入所致、二年前亦曾發生強烈鹹味一次、最鹹之日爲十八年一月九日、含鹽量竟至百萬分之二千七百餘、歷三星期始消滅、今年近數日內、又發現帶有鹹味最高之日、水中鹽質亦佔百萬分之二千以上、本月五日曾由市衛生試驗所採水試驗、尚有百萬分之九百八十五、較之平日僅佔百萬分之二十左右、相差甚遠、致水味甚鹹、但檢查水中含有之細菌數及大腸菌量並其他化學成分、均仍與平時無異、仍合本市飲水清潔標準、故對於飲用並不妨害衛生、至於自來水中含有鹹質、現今尚未得有科學方法以除去、惟海水冲入江內、每年爲時甚短、想不久即可復原云云、

京滬路 新車陸續行駛

京滬路局前因原有機車太舊、引力不足、以致行車悞點、在所不免、故爲根本救濟起見、特向英國購買太平洋式新機車八輛、此項新機車、已陸續裝妥試用、結果甚爲滿意、現經撥出四輛、專用行駛特別快車之用、其餘數輛、則用以行駛快車、此後行車悞點情事、如非因意外故障、當不致再發生矣、新機車行駛後、京滬間行車時刻、即可減短、惟該路全線、均係單軌、加以沿路枕木太舊、頗爲增加速率之障礙、現路局已着手將腐爛之枕木、趕緊更換、擬由三月一日起改訂時刻表、現在京滬間日特別快車用時七點二十分、將來減至六點四十五分、夜特別快車改於下午十一時半由京滬對開、上午七時二十分到站、俟舊枕木完全換妥、再行設法縮短、至於客車缺乏之問題、亦可逐漸解決、聞該路吳淞廠現將新到客車二列中之頭二等聯合車二輛、三等車五輛、裝好行駛、俟完全造妥後、即將此項新客車編成特別快車兩列、往來京滬、以便行旅云、

工部局將添聘華總辦
兩華委之主張

本埠公共租界工部局、爲添聘高級華職員問題所組織之委員會、於本星期一日開會、華委員二人、主張於工部局現任總辦之外、添聘新總辦一人、以華人充之、委員會雖尚未切實決定、但於工部局議董下次開會時、即將提出建議、以備採納、下次工部局會期、原定十八、因値廢歷新年、改於十九日開會、至華董及納稅華人會方面、前曾要求添設華副總裁一席、此議似已作罷、關於華總辦之人選、現正由委員會審查決定、惟下次工部局會議時、恐未必即能發表云、

勞工教委會議
黨政機關召集
今日下午在市黨部

上海特別市黨部執行委員會上海市政府、昨會銜訓令本市勞工教育委員會委員吳開先等云、爲令知事、查社會教育關係國計民生至爲重要、値茲訓政時期、對於民衆教育尤爲切要事件、本市爲全國最繁盛之區域、工廠林立、工人衆多、惟其智識程度、大都低微、亟宜施以相當之教育、俾成健全之國民、本市爰有勞工教育委員會之設置、並經本會府會委該員等爲該會委員、各在案、茲爲督促進行起見、特會同定於本月十一日(星期三)下午一時、在本黨部議事廳召集該委員會議、討論措施方針、以期推行順利、除分令外、合行令仰該員知照、屆時務須出席與議、爲要此令、

精益工潮已解決

閘北橫浜路精益製革總廠、及八字橋分廠、全體工友、因要求發給去年年終花紅、經工會派員、與廠主周文林磋商無結果、即繼續提出要求每人每月增加工資七元、資方因去年二月份米價飛漲時、曾經加過工資、現在米價已平和、而不酌減工資已甚體卹工方故未允許、後工方見資方並無答復、即於七日起怠惰工作、資方見狀、即呈請社會局核辦、該局爲避免工潮擴大、即派王冰前往勸導、徵得勞資雙方同意、決定辦法四項、(一)由廠方發給每人工資十五天、作爲去年花紅、(二)全體工友工作、立即恢復原狀、(三)怠工期內工作、由勞方補足、(四)要求增加工資、爲勞方呈請黨政機關核辦、并定於今日上午九時、勞資雙方推派代表到社會局正式補行簽字云、

霞綸綢廠工潮解決
簽訂和約七項

本埠閘北南山路霞綸織綢廠全體工友、因廠方一切待遇不善、工作時間竟至十五小時之多、不得已提出改良待遇、資方置之不理、以致引起全體工友、於上月二十八日罷工、同時並呈請社會局援助、昨日下午一時、爲該局召集調解此案之期、到資方代表包金石陳寶書、勞方代表陳章偉楊德周、由王冰主席、徵得雙方代表同意、簽訂和約七項如下、(一)廠方所扣各工人存洋、概予發還、惟工方須各覓具保人向廠方擔保、以後工人如在學習期內、未經廠中同意、中途離廠者、由保人賠償存洋五十元、(二)每日工作時間、至多不得過十二小時、如廠方開夜工時、須先徵得工人同意、(三)使用電燈泡期間、照例以一個月爲限、(四)每月休假兩次、每次一日、(五)工資於休假前一日發給、(六)工人伙食廠方須嚴飭廚房、不得過劣、(七)自即日起各工人須一律照常工作、當由主席宣告調解成立、

捲烟業要求獎金不准
因係奢侈品類

財政部昨批復上海市商會、電爲據情轉懇按照特種消費稅大綱所定獎勵保育辦法、准在征收捲烟統稅中、酌提獎金、以維烟業等情、奉批開、據深日代電、並同前情均悉、查捲烟一項、行政院發交該商會同日代電、係屬奢侈品類、並非必須獎勵保育之物品、且是項統稅收入、業奉國民政府指定爲發行庫劵基金、事關國債信用、尤未便隨意動用、所請酌提獎金一節、碍難照准、仰即知照、此批、

市輪渡本日起加班

市辦浦江輪渡行駛南京路外灘與浦東東昌路問、自第三四兩號新輪開航以來、設備優良、行駛穩速、乘客日見衆多、市公用局爲適應需要起見、即將最近修竣出塢之第二號渡輪、自本日起、加入行駛、閘在上午九時半十時半下午二時半三時半四時半、各添一班、共加五班、以便行旅、並試驗該輪經一番修理刷新之後、是否更爲適用云、

經濟問題之新書

茲有奚楚明君、搜集全國經濟學專家馬寅初孔祥熙戴季陶宋子文劉大鈞張家驤諸先生對於金貴銀賤之原因、改革中國幣制方策、挽救商業損失救濟民生諸問題的名著偉論、編成「中國最近經濟問題」一書、內容豐富、洵爲今日研究經濟問題工商學界不可不讀之書、業由上海北四川路餘慶坊商業書局發行、各省大書局均有經售云、

V 旁氏白玉霜

美商 怡昌洋行 中國總經理 上海廣東路三號

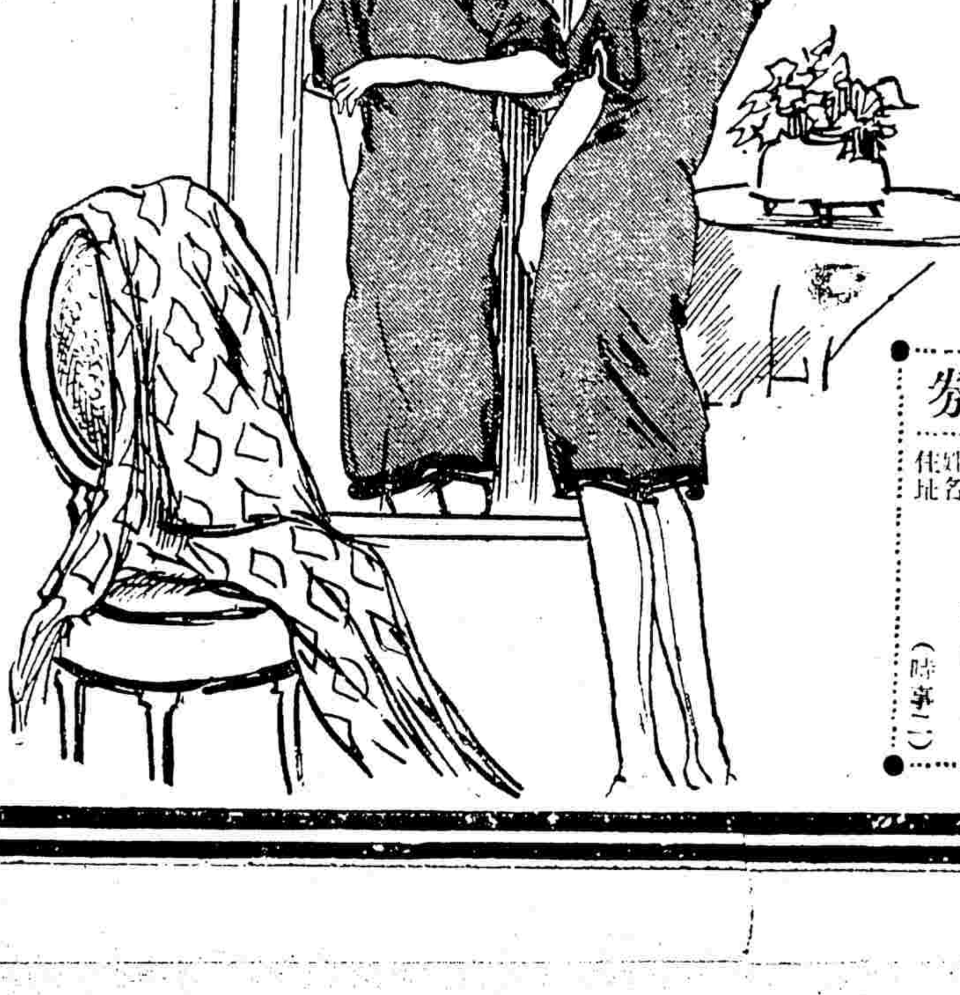

玉顏生春

講究修飾之女子・每日必用旁氏白玉霜・以其質純香濃・最有益於肌膚・終年搽用・手面頸臂・潔白滋潤・永無粗糙變色之患・容貌之秀麗動人・可操左劵・

旁氏白玉霜
・行銷有年
・品質高超
・世界各國
・閨秀名媛
・皆樂用之

(各大藥房洋廣貨店化妝品店均有出售)

認明瓶貼以防假冒　(六)

贈劵
附上郵票五分郎寄旁氏白玉霜樣子一小管此致
怡昌洋行白玉霜部
姓名
住址
(時事二)

簡報

▲外交部外交討論委員會定明日續開第二十四次常會、除討論公共租界自來水問題呈部草案外、尚有擬請當局積極籌辦入境外人護照檢查及其他各要案、並請前新加坡總領事唐榴君報告新加坡僑況、

▲上海國貨工廠所組織之南洋商業考察團、已於本月二日返國、本埠銅鐵機器廠同人、特於昨日假二馬路中華公司開會歡迎、

▲上海市煤石駁船業同業公會、昨開成立大會、因時間匆促、決定下次開會選舉執委、

▲本市工業物品試驗所所長徐佩璜因奉命爲本市教育局長、不克兼任、呈請辭職、已奉市府批准、繼任人選、已定由該所主任沈熊慶升任、

▲本市公用局昨令飭華商公共汽車公司將靡園路附近招呼站改爲正式停站、持志大學門前之停站改爲招呼站、以資調劑、

▲駐閔行水上公安第一區區長陳澤寬奉令調任、另委徐伏誠接充、李已於昨晨來滬、定今日接事、

▲甬紳李徵五久客津門、近始返滬、旅滬同鄉定十二日晚甬假寧波同鄉會公宴、

滬上新念秧

假巡捕房行騙

選購綢緞…送至捕房
大門進去…後門逃出
西捕查詢…始行發覺

日前有一形似出店或西崽之人、赴某大綢緞肆、僞稱其主欲選購上好綢緞一疋、能否示以樣子、店夥信以爲眞、任其選閱、既而擇定一疋、但恐不合主人之意、請派人送往一閱、並謂其主係總巡捕房高級職員、貨如合意、可以立即付款、店中乃派夥偕往、由福州路大門而入、及至一處、其人即請店夥將綢緞交彼、以便轉呈主人過目、店夥因在巡捕房內、完全不疑有他、遂佇立守候、詎料其人竟一去不返、俟至兩小時之久、猶無蹤影、此時心知遇騙、適有西捕見之、詢其等候何人、店夥據實以告、西捕乃代爲查看、則其人所進之屋、另有一門、可通至救火會、轉由河南路大門而出、此時早已杳如黃鶴、店夥祇得自認晦氣、歸去報告、此騙子竟敢假巡捕房以行騙、可謂膽大包身、惟前者亦曾有一類此之事、其騙法相同、惟所騙則爲西裝領帶等物云、

滬南斜土路 被害男屍

衣鞋均無汚泥
事後移屍該處

斜土路新橋路間馬路邊上、昨晨發現一男尸、年約念餘歲、身穿黑夾襖、灰棉褲、足着套鞋、但其衣服及鞋並無汚泥、此人身體甚爲雄壯、情節可疑、當由二區警署查悉、令飭念五保十三圖地保董劍青投地方法院報驗、下午由趙檢察官偕沈檢驗員等蒞場驗得該尸左太陽及腰背等處均由致命之傷、委係生前被人擊斃、但察其四周地上又無紊亂之足印、顯爲死後移屍該處、遂命拍照、由堂收殮、候緝兇究辦、

謀害未遂

日人與日人
四兇手被捕

日人山本、年約二十餘歲、於星期日晚間、在靜安寺捕房區域內、被人用鈍器擊傷頭部、身上傷痕纍纍、不下十餘處、倒臥在馬路之中、不省人事、後爲上海電力公司某職員所見、乃車送海格路紅十字會醫院、繼入福民醫院、聞傷勢雖重、性命可以無虞、兇手後藤等四人、已於九日拘獲、將解送日領事公堂審訊、據本埠日本報紙所載、此五人同於一月三十日由日本抵滬、山本寓吳淞路某旅館、後藤等四人寓西華德路某旅館、旋在法租界賃屋同居、於上星期日晚、偕出散步、至靜安寺區之僻靜處、四人即動手行兇、並將山本兩足縛住、因疑其已死、遂捨之而去、山本於一句鐘後、忽然蘇醒、乃匍匐至路旁呼救、適有上海電力公司職員乘汽車經過、即行載送醫院、在逃之兇手、則由靜安寺捕房會同日警拘獲云、

日夜銀行 清算問題

清算爲給付之初步
參加訴訟者三千戶

上海法租界日夜銀行及大世界儲蓄部、自黃楚九去世停業後、即經各債權人組織債權團、向法公廨提起訴訟、迭誌本報、前日(九日)午後已奉諭清算、記者昨日訪遂嘉祿律師於其事務所、曾作下列之談話、(問)法公廨宣判清算、債權人之存款、能否如數償還否、(答)共發各部財產、待清算後并將人欠款項追到、當可如數給還、果不足數、則共發董事及股東應負無限責任、倘有黃氏私產可以抵償、(問)法公廨何以不爲給付之判決、(答)給付之判決、亦須經過清算之手續、是清算即爲給付之初步、(問)市府出而辦理此事、現已若何、(答)不詳知、(問)善後委員會對於此事能否負責、(答)法公廨三次庭訊、善後委員會幷無人到案、其能否負責、毋庸多論、蓋責任在共發董事及股東、(問)大約何時可以開始給還、(答)預料年內可先行給還一部份、(問)此處債權數額共有幾何、(答)連同參加及併入者約在三千戶、有七八十萬債額、現擬商請吳濟兩會計師、於廢歷年內籌現款若干、先給債權人一部份、(問)債權人所交之證據仍存法公廨否、(答)此乃訴訟之證物、當然有檢集之必要、

勞合路二三一號日夜銀行大世界儲蓄部債權團委員會、呈向各機關各法團呼籲、已蒙當局准予迅籌妥善辦法、頃又奉社會局七日批示云、兩呈均悉、查此案市政府正在籌商善後辦法、俟奉令後、再行飭知、此批、又昨晚(十日)七時續開第十四次委員會、決議(一)本會應俟市政府着手處理時再行相機進行、(二)在最短期間內先將已經本會登記之各債權案報市政府、並催各債權人從速登記、

新世界之 欠租涉訟

共欠九個月
一部已和解
一部上訴中

泥城橋堍新世界遊戲場自五卅慘案發生後、即停止營業、租與英國軍事機關駐屯英軍、屈指數年、直至前歲之冬、英國駐滬英軍撤退、仍作爲娛樂場所、始由某外人向房東源記經租處租賃、月納租銀五千兩、三個月後、娛樂事業由徐耀祥接辦、應付房租自去年五月起全數拖欠、至九月止、共五個月、一文未付、源記乃控徐于特區地方法院、追欠租銀二萬五千兩、而徐以每月租金實非五千兩、乃爲五千元、辯論終結、判徐敗訴、徐不甘服、提起上訴、刻下第二審尚未判決、而自十月至本年一月又欠租、四個月矣、源記因再控追、昨晨由特院周遂仁推事傳審、被告延陳廷銳律師代辯、謂該屋租額原告租與某外人時、確係每月銀五千兩、旋被告繼續租賃、曾與房東言明係屬長期、非若外人之短暫、租金請以銀數改爲洋數、雖未訂租約、而知者甚多、故以前數月所付、概爲五千元、而房東仍給五千兩之房票、房票上之數目多於房客所付之數目、與房客無傷、因是遂未堅求改更、不料數月後、房東竟以該項房票爲憑據、而向房客索每月五千兩之房租云云、質之源記經租處司帳陳銳波、供該屋月租實係五千兩、先付後住、被告起初數月、皆係付五千兩等語、并亦延律師辯論、周推事勸雙方和解、在前案上訴未確定判決之前、着被告每月暫付五千元、俟該上訴案判決確定後、如須付五千兩、再按數找補、至本案欠租四月、計洋二萬元、仰被告於廢歷年內付償一萬元、明年正月底付償一萬元、陽歷二月起按月照付、不得拖欠、兩造俱遵庭諭、和解了結、

圖詐三千元

連投恐嚇信
已拘獲一名

有鄭阿玉者、向在閘北某處開設餘生鴻記木作爲業、營業尙佳、致有匪徒覬覦、旬日前、忽迭接恐嚇信三封、索洋三千元、最後一函、附有子彈一粒、函中多處激烈之詞、具名爲青年團、約在斜橋東陸家浜一笑樓附近接洽、當經市公安局二區王區長偵悉其事、即派探員曹鈞達會同五區二所長警前往閘北永興路鴻祥里第五家擒獲該案匪徒沈永華一名、帶回訊問、據供年二十五歲、浙江慈谿人、餘言支吾、嗣經驗明筆跡相同、該匪知難狡展、遂供出起意者係黃岩人張老大及一不相識之本地人等、允於事成之後酬洋百元、故代執筆云云、該區即備文申解市公安局訊究、

積欠房租 縱火逃走

一說鄰居縱火

前夜十一時許、閘北大統路姚家石橋四一八號源豐盛棉花店、忽發焚如幷殃及緊鄰劉元泰帽店毀屋兩幢、已誌昨報、火首在逃、原因未悉、現經該管四區公安局查悉該棉花店主某甲積欠二房東房租三月、無法償還、故縱火逃走、又傳說附近某居戶保有火險縱火圖賠、但目的未達、反殃及鄰人、現該區署區長正派警嚴密偵查中、俟水落石出、即當依法追究、

謀殺疑犯 改期再訊

甬人王阿大、因於去年二月十九號下午二時許、在西華德路得意樓茶館附近、被仇人開槍狙擊受傷、意圖謀殺、嗣經匯山捕房中西探先後拘獲陳阿芳黃萬福、張杏生等三人、解送特區法院訊明懲辦在案、前日匯山捕房華探目曹爾榮偵悉尙有同黨甬人湯興發又名小興發者匿跡法租界西新橋街二十號門牌悅來旅館十七號房間、遂商明捕頭、協同西探密往、會同法捕房探員按址將湯逮捕、提回捕房收押、昨晨解送特院第三刑庭、據捕房律師張天陰陳述案情、並稱前獲案懲辦之各犯、均供有被告之名、是以出票緝拏在案、請庭上訊問後、改期查傳事主王阿大及提懲辦之案犯到庭指證云云、質之被告供稱、與王阿大素無仇隙、事前吾常往該茶樓喫茶有之、對於王被人鎗傷時、吾不在申、而在捕房所供非出於自由等詞、求庭鑒核、推事核供、諭被告還押、改期再訊、

不怕死案 和解後撤回訴訟

高永清登報道歉
捐五千元於學校
經黨部予以處分

靜安寺路大光明影戲院、於去年二月間、開映美國人羅克主演之不怕死影片、內容備極侮辱華人之能事、復旦大學教授洪深往觀後、激起義憤、就該院台前當衆演說、於是觀客紛紛退票、該院經理高永淸(鏡淸)指洪妨害秩序、喝捕拘入新閘捕房、旋即釋出、洪除報由市黨部轉呈中央命令外部向美國提出抗議、禁映該片外、並延聘紀鳳伍澄宇兩律師、向前臨時法院控告高永淸非法拘禁、詐欺取財等情、經一度開審後、臨時法院改組、此案移交特區法院處理、嗣曾傳訊、因有和解希望、遂暫中止、迄將十閱月、消息沉寂、而社會上亦因事過境遷、對於此事已不若發生時之激昂、且傳外部對美交涉業獲圓滿結果、故益淡然忘之、乃一時午後、特院突然傳審、外界多未預知、故至二時旁聽席上無一人、遠無前此開審之盛況、即被告亦未見到案、僅原告洪深代理律師如時到庭、俄而周翰庭長升座、徐律師即起立聲請撤回告訴、謂本案現已在外和平解決、洪深君起訴之目的、在禁止該片之映演、及由被告登報向原告道歉、並輸巨資五千金於學校、今則一一達到、既無個人利益之念、而黨部已加以相當處分、應體庭上息事寧人之旨、請求准予撤回告訴云云、繼由洪深聲稱、民在去春見大光明影戲院開映羅克主演之不怕死影片、片中有侮辱國人之處、激於義憤、起而演講、乃該院中辦事人誤會、以致衝突、而成訟事、迄今數月、案懸不結、今該院經理及諸知友至民處再三懇切調解、彼願登報道歉、至羅克亦曾致函於國人、聲明道歉、且市黨部亦已加以相當處分、而該院出資五千元捐助學校經費、故民允予無條件撤消控案云云、經周庭長核准、乃諭本件不受理、於是此轟動一時遷延數月之巨案、因斯結束矣、

三里房租糾紛

仍照原合同辦理

上海法租界房客聯合會爲同仁輔元堂於德行執中立賢三里房屋私收小租、抬高房金事、具呈市政府請求令飭自動退讓、當經市政府訓令社會局查明核辦、該局以收取小租、早懸厲禁、該堂爲著名善團、顧名思義、於不應額外收費、當即派員調查、據該團有向執中三里房客收取慈善事業捐款及先後將房租減讓等情、查該處房屋係借款建築、房租收入即爲抵償債務之用、該團於呈請建築時、已將該三里房租收入支配規定、事關償款擔保、率爾變更、影響債務、至捐款一節、該局無案可稽、惟善團產業收益之增減、攸關救濟事業之興替、不容將公產應得利益任意放棄、且房屋出租、應先訂立合同、該執中等里房客竟有未訂合同而先遷入者、亦有既經訂立合同而後反悔者、殊屬不合、聞該局除呈復外、已令飭上海慈善團將執中立賢兩里准於本年一月一日起租、按月租金仍應按照合同辦理、不得任其藉端拖欠致滋流弊、其未訂合同者、亦應限期補訂、至五年有效期限亦爲原案所無、幷令將辦理情形迭實明白具報候核云、

林渭卿遇綁由來

高等法院院長林彪之兄
司閽者通匪預謀
事前在旅館密議
昨日由法院審問

寓居滬東倍開爾路五十五號門牌之廣東人林渭卿、本月八號晚十一時三十五分、乘自備汽車與妻陳氏及姊女等、從某處歸家、在門首被匪綁架脫險、僅將其妻陳氏擄去、但開駛至百老匯路閔行路轉角、因該車汽油用罄、不能行動、而匪等惶駭、遂下車分頭逃逸、嗣經陳氏趨入附近益利飯店、用電話報告匯山捕房、由華探長蕭長生探目石寶瑛曹爾榮與西探長收蔦、馳往該飯店、將陳氏送回家內、調查之下、以林宅司閽(即看門者)山東人王家奎對於是案頗有嫌疑、當將其帶入捕房詳查、各情已誌昨日本報、嗣經中西探詰悉王家奎事前確與在逃之某甲預謀、事就後在贖款中允給厚利、捕頭諭飭收押、

昨晨解送特區法院第三刑庭、據捕房律師張天陰陳述案情、並稱被告在捕房所供事前與在逃之某甲於本月一二號之間、同往愛多亞路天南旅館開某號房間商議綁架原告、是日上午及下午傍晚八時許、甲均前往、向被告探問其東家之行蹤、此爲本案捕被告之原因、往日林渭卿在電力公司服務、公畢乘車返家時、該汽車夫離數十碼之遙、即預鳴喇叭號告、被告聞聲遂將大門開啓以待、詎前晚是時其東家歸里、汽車夫照循例狂鳴汽聲、但被告當若罔聞、故意延遲啓屏、並邇來欲增加工資、是以捕房推考個中情形、當將其獲案、今日事主林渭卿到庭、可以證明一切、而林渭卿即係現任江蘇高等法院院長林彪之長兄云云、

繼據林渭卿投稱、雇用被告爲司閽、已有年餘、其平日行爲、尙稱不惡、每月工資十八元、連其餘利益可得二十四元之譜、前晚十一時半、吾由親戚處與妻女及姊乘自備汽車回里、至門首附近、汽車夫即頻鳴喇叭、詎被告不將大門開啓、俄頃由西首突出匪徒四人、一有手槍、該執槍之匪、以槍柄將車窗玻璃擊破、吾知若輩來意不善、乘隙躍下、先將一匪擊倒、飛奔從僻處而避、嗣匪等將吾妻綁架、其餘遂下、匪自行開車疾駛而去、吾始折回叩門入、後吾女回來、見門仍關閉、又攜屏而入、故事後熟思被告對于綁匪殊有疑竇、當將細情告知捕房等詞、

質之被告供稱、東家往日待吾甚嚴、對于開門之遲延、因本月一號足部跌傷、行走維艱、兼是時聞汽車喇叭聲、急取開門之鑰匙無着、尋覓移時始得、惟在逃之某甲、前曾邀吾至愛多亞路天南旅館某號房間、見尙有兩人在床吸煙、甲欲綁東家之舉、向吾探聽底蘊、謂事後給予銀洋、但吾不應允、前日甲又來過數次、詢東家會否出外、及出外後何時同來、吾均不明言、餘供支吾、求鑒、經蕭推事核供、論被告還押、改期再訊、

同居兩月 婦忽捲逃

—庭諭拘提再審—

現住通州路通州里二十三號之劉振波、前於民十九年廢歷九月一日、憑媒李書青廖一琴之介紹、娶蕭五妹(又名陳秀英)爲妻、係陳氏去年曾嫁於閔行分局長陳某爲室、故係再醮之婦、依照鄉俗、不必舉行婚禮、惟書立合同、雙方各執而已、自寓再醮後、夫婦感情、尙稱不惡、詎同居甫經兩月、忽於十一月十四日早上、該氏乘丈夫熟睡之間、撬開箱籠、將所有鈔洋衣飾等物及合同兩紙、一併竊取逃逸、迨劉醒、見房內無人、心知有變、當即起身查詢、據同居江周氏稱、是日見蕭氏攜有新聞紙二包出去、再經調查、始悉該氏與現充路警李伯堯偕行、寄居在北京路二百六十四號吳萬琪家內、似此行爲、實與放白鴿無異、劉振波乃延范律師控伊妻蕭五妹及吳萬琪李伯堯等誘藏物等罪于特區法院、昨由葛之覃推事開刑二庭傳訊、祗蕭五妹不到、即據原告供述前情、詰之兩被告、則稱民等只知蕭氏曾嫁陳某爲妻、不知現嫁劉振波、彼等是否正式結婚、且劉係屬不相識、惟前據蕭氏云、自陳某故後、尙未出嫁、此次逃逸、民亦不知云、葛推事核供、乃諭票拘蕭五妹到案審判、

昌運里拆屋糾葛

公共租界新大沽路昌運里、建築於民國十年、迄今僅有九足年期、去年英商泰利洋行經租期內、曾一度加過房租一成、乃自華商四明銀行接手以後、令全里房客於本年二月底內遷出、實行拆造、該里房客一致拒絕、已於本月一日成立昌運里房客聯合會、推舉委員五人、辦理一切云、

課命館中之武劇

爲一封匿名信
判決將案註銷

住法租界金神父路新新里江北婦戴黃氏、昨至法公堂以刑事控稱、婦人之丈夫向設課命館爲生、詎於上月間有素識之蔡輔光、唆不相識之男子江人、與其姘婦前來假作測字爲由、動手行兇、並當將丈夫之眼鏡打碎、並被取去衣服等物、查此案之起緣、爲因內地官廳接得匿名信一封、指蔡輔光與土匪王惠田私通、以致蔡誤會此信是婦人之丈夫所寫、是以前來尋衅、並聞被告在外揚言欲以手槍打死我丈夫、始得甘心、因此投案請重究等語、訊之被告蔡輔光、由伊姘婦某氏代到稱、蔡因有事回籍、蔡與原告係屬知友、究因何故、雙方爭執、婦人不得而知、朱承審官判將案註銷、

煤球取煖 又殺兩人

—浦東之船戶—

時屆冬令、其因燃燒煤球取暖而被炭氣悶斃者、數見不鮮、乃前日天忽大雪、氣候驟寒、浦東洋涇大阪碼頭船戶某甲、因於前夜燃煤取暖、竟致悶斃船戶二人、當經日人派小工將二死者舁送來滬交由南市救生局報請法院驗明棺殮云、

尋獲新婚之妻

被阿兄帶走
圖改嫁得財

大東門裕昌南貨店爲夥之陳洪興、原籍南翔、娶妻陳王氏、今年十八歲、詎於三月前爲該氏之胞兄王阿牛意圖將妹另嫁得財、乃領之逃亡、陳以新婚之愛妻忽然失蹤、遂不惜重價、偵騎四出、昨在唐家灣勞神父路陳阿三陳蘇氏家查見、陳阿三則稱、係王阿牛領來、非王阿牛則不放、於是陳鳴警到來、一併拘入二區警署、轉解地方法院訊辦、

昨日火警兩起

▲鄭家木橋　法租界鄭家木橋吉安里十六號同豐仁土行、係台州人徐長川所設、昨日下午五時許、三層樓上突然失愼、經救火會聞警驅車前往、竭力灌救、至晚上八時始熄、結果該號三樓上全部遺燬、樓下則稍受損失、其鄰房第十五號及十七號兩戶、亦遭波及、惟同豐仁之損失無幾、並保有火險云、

▲麥克利克路　滬東麥利克路八十六號居戶、昨晨五時許、突然失愼、一時火勢甚烈、經救火會派車前往灌救、未幾即熄、結果延燒隔壁第八十七號云、

會館公所聯會記

本市各會館公所、以見報載上海市政府第二一五號佈告、限本市各社會團體及慈善團體一律於三月三十一日以前依照中央頒佈之監督慈善團體法及社會團體組織程序呈請註冊、否則定即從嚴取締、但各會館公所舊時一切組織、暨原有章程與現行法令諸多未合、且對於辦理註冊手續、亦不甚明瞭、進行異常困難、因於前日由會館公所聯合會召集各會員開會、是日列會者有三十餘團體代表、已足法定人數、公推陳良玉主席、由主席宣佈開會宗旨、並稱市府限令註冊、爲期甚迫、應請各團體從速準備進行、萬難再事延緩云云、當由各代表討論良久、結果決定公推委員七人、組織審查委員會、分別審查各團體之原有章程、並擬定改組標準辦法、俾所屬各團體有所遵循以便分別進行註冊事宜、當場即推定陳良玉郭仲良翁耀衡高鑑淸陳翊庭程慶濤吳叔田等七人爲審查委員、並公推吳叔田負責召集、於每星期日下午四時開審查會、一面由會通知所屬各團體將原有章程及舊時組織概況、於一星期內送會轉交審查委員會查核、其已經呈准註冊之各團體、亦請將章程等抄送一份、以備參考云、

致時事新報函

上拋圈子的當

編輯先生　昨天的晚上、因爲到某公司去買東西、於是順便的就到屋頂花園去玩玩、在玩的時候、偶然的經過一個拋小小的木圈子爲賭博的地方、因爲我的好奇心動、就停下脚來看一下、看他究竟是一回什麼事體、不料同時就也有一位似學生式的青年也和我一樣的站下來看、不過他比較我站得靠他們近一點、於是那裡面的人就手裡拿着許多木圈子向那位青年引誘道、先生、來玩一玩吧、拋這許多的圈子、六十文就便夠了、這位青年聽了這話以後、起初還是不理睬、並且臉也紅了似乎是很害羞的、不料那裡面的人繼續的又說道、先生、你六十文還捨不得嗎、那青年聽後於是不由得就半推半就的從事起來了、先交六十文與他們、然後再來拋圈子、拋到了二三十個以後、那青年就覺得有些乏味、放下圈子說要走了、不料那些做這種生意的人便拖着他道、先生、不要走、付錢來、我們拋這種的圈子是每拋一個爲六十文、現在你已經拋了這許多、應該要付我們一元六角、那青年聽了這話以後、於是就大發其怒、說道、你剛纔說是拋這許多爲六十文、現在你來說我要給你一元六角、那不是豈有此理、形如騙跡、就爭論許久、後來經多數人的講好、這着給了他們十角小洋了事、

上面是我當時親眼所看見無誤的、在這青天白日旗下、任何賭博都在禁止取消之列、似這數分鐘內令人損失一二元的血汗金錢、又何能獨存、望該園經理早日取消該部、以免害人、楊樹華、二月三日、

鐵路員工之人壽聯保

主筆先生　京滬滬杭甬兩路當局、爲顧念員工等身後淸苦、特組織人壽聯保經理委員會、凡屬員工、月納保險費洋二角五分、若在職身亡、可得保險償金洋三百元、如生前離職、所繳保金概不給還、足見當局諸公慈悲爲懷、顧慮周至、茲將章程介紹於本報讀者、倘亦有繼起實行者歟、　一路工一、廿七、

▲修正兩路員工人壽聯保章程

第一條、兩路員工須一律加入人壽聯保、自報到服務日起有效、第二條、兩路員工每人每月繳納聯保費二角五分、於每年一月分四期繳納、呈由司長通告各處會計處、在各該員工應領薪金項下扣付之、但新進員工須於到路之月起扣、即未滿一期亦須以一期計、第三條、兩路在職員工死亡時、給與保險償金三百元、第四條、受領償金之人須預先由本人於生前用書面指定之、其願意將本人百歲後應得償金捐助本聯保者、應用書面聲明由本聯保給予證書獎勵之、第五條、受領償金人未及依前條指定或指定人死亡時、償金之給予、應依照民法遺產繼承之規定、第六條、本人在長假中無薪金可扣繳聯保費時、如路局尙未開去其職務、則死亡時其償金仍給予之、但須扣還其欠繳保費、第七條、員工生前脫離兩路職務時、同時即脫離人壽聯保、其扣繳之聯保金概不給還、如將來本聯保有相當積餘時、得按經濟情形將繳聯保金之一部或全部發還之、第八條、受領償金時須繳列各事由并由同事二人及該管領袖證明之、一、死亡者姓名職務住址、二、醫生所發死亡證書、三、死亡地點、四、死亡年月日時、五、受領償金人姓名年歲籍貫職業性別住址、六、受領償金人與死亡者之關係、七、受領之年月日、八、證明人姓名職務住址、第九條、鐵路於公益專款項下撥出大洋四萬元、爲人壽聯保基金、第十條、人壽聯保之事項及財產設經理委員會管理之、第十一條、人壽聯保經理委員會之組織規程另定之、第十二條、人壽聯保現金之存放以左列各款爲限、(一)存放於殷實銀行、(二)購募本路及可靠之公債、(三)投資於可靠之生產事業、惟不得超過總金額四分之一、(四)辦理兩路員工之低利貸、第十三條、前條第四款之低利貸另以章程定之、第十四條、人壽聯保之財產總額倘因天災或不測事故、其存餘不滿一萬元時、經理委員會須即時呈報路局撥款救濟維持之、第十五條、本章程有未盡事宜、得由經理委員會送請公益委員會增加或修改之、

市聲

▲銀行週報第十五卷第四號出版　銀行週報第十五卷第四號、已出版、要目有當前之新穀交換所問題、金本位與金元本位(續)、遂林與戰後德國之救濟(上)、歐洲大陸各國貼現市場、十九年整理內外債款計劃、江海關二五附稅國庫券基金保管委員會報告摘要(上)、新稅之施行與工商各業等著作、

▲昇記綢莊遷移　天津路昇記綢莊、因國內外營業均其發達、原有房屋、不敷應用、特於本月十一日、遷移北京路淸遠里念二號、照常營業、

馬來亞書店成立

上海馬來亞書店　係荷屬南洋各處華僑所集資創辦、以溝通南洋與中國的文化、和提倡新時代的文藝爲宗旨、編輯爲朱梅子曾今可二君、現已設立出版部於法租界貝勒路四十二號、並發行馬來亞半月刊創刊號、定本月十五日出版、各大作家如巴金、張若谷、傅彥長、錢君匋、向培良、虞岫雲女士等皆有著作在該店出版、

世界神怪魔術出版

大魔術家科天影氏　爲亞東魔術大王、提創魔術、不遺餘力、其思想之新穎、有非常人所能及、近復專心著述、將歷年心得、經幾許改革、費盡心力、編成世界神怪魔術一書、內容豐富、多至一百數十餘種、如大釘活人、吃錫咬鐵、鷄鴨換頭、美女騰空、未卜先知、光面出鬚等等、爲學者闢一終南捷徑、不啻良師面授、即於此道素有研究者、亦當人手一編、藉資參考、該書用銅版紙精印、五色封面、洋裝兩厚冊、分上下兩集、合售大洋三元五角、分售每集大洋二元、外埠函購、寄費加一、經售處上海北京路九十六號四樓、中一華行、

新聞記者故事出版

四馬路望平街口　聯合書店出版新聞學書籍甚多、均爲海內專家傑作、昨又出版「新聞記者的故事」一種、黃梁夢民近作、敘述近數十年來新聞記者豔情佚事、風光旖旎、如梁啓超無題詩、京報案、楊翠喜案、以及黨國要人于右任戴天仇汪精衛邵力子葉楚傖等記者時代軼事、不下數十則、可當一部野史觀、亦可作一部小說讀、又該店出版之世界名著「四十年代」及馬寄所著「無辦法的戀愛」亦已發行云、

上海搬場公司

首創第一

搬夫四名不取分文
車租每小時四元

大世界西首　電話六一二九三
河南路橋堍　電話一八八七七
東百老匯路　電話六二二九〇
漢口路十號　電話六二二九四

完全華商創辦　國府特許專利

東方年紅電光公司

專製各色年紅電光廣告燈

成績優美　效力偉大　省電異常　美觀無比
負責保證　條件優待　各界惠顧　竭誠歡迎

總公司　上海北蘇州路一二七號電話四一七三三
總廠　上海寶山路西寶興里九八號電話閘北一〇七四
上海經理處　鴻康電料公司南京路一八四號電話一七七〇九　匯通電料行南京路五八七號電話一三九五五
上海經售處　中央電光公司四川路四五號電話一八三七九　明華電料號百老匯路中七七號電話四二九五六（國內各大商埠均設有分經理）

本公司備有「大減價」「開幕大廉價」「九十週紀念」(囍)(壽)(奠)等年紅燈出租詳細辦法祈向本公司接洽

福美明達 保喉藥片

聲音響亮

福美明達保喉藥片、性和味甘、[illegible]潤喉止痛、能使[illegible]之患、故唱歌演講之前後、常含此片、福美明達、治喉痛最神效、百試百靈、天時不正、含此藥片、可防感冒喉痛之傳染　(二)

各大藥房均有出售

柏林華發大藥行精製
中國美最時洋行經理

肺病

皆由咳嗽而起·治不得法·且遷延日久·變成不可救治之肺病·言之可怖

助肺呼吸香膠·順氣化痰·止咳平喘·且能將肺部寒熱·廓而清之·所以新久咳嗽·一服此膠·無有不愈也

助肺呼吸香膠　價目每盒一元　每打廿元

上海五洲大藥房發行　各省市分店及各大藥房均有出售

欲租保管箱　要請早些來

本公司原有保管箱早已租滿現增購新箱已裝設完竣精美堅固與原有者無異租價亦照舊但箱數無多欲租者請速臨訂租可也

上海北京路河南路西首　通易信託公司啓

婦女暗病不育速服

香港天壽堂姑嫂丸

上海代理　先施　永安　新新　唐拾義　濟華堂　公遂　屈臣氏　無錫　誠昌

胃痛

●上海縣註册●

一瓶斷根

此丸藥性溫和男婦咸宜專治九種心肝胃氣痛新老各症雖多年老病百藥無效者保於半內止痛不順氣並治肚腹痛塊反胃噯酸嘈分等症無不立刻見效馬上止痛百試百驗一瓶斷根永不復發近來影戲甚多請留意特價一元角雙料二元外埠函購請寄總所費加一郵用〇分鋪處(南京)武定橋油坊巷同仁●通上海海寧路鋁金公所東邊渭安坊第五同仁醫藥所總發行(電話北三四七八□)●所票二斷痛鎮

絲帶牌牙膏

珂路搿絲帶牌牙膏，長于潔齒，早為有名牙醫所一致公認，故凡善于衛生者，莫不重視其齒牙，有患，則請治于牙醫，求潔，則端賴于珂路搿絲帶牌牙膏，

美商上海[illegible]公司謹啟　廣東路三號

各處百貨店藥房均有出售

泰山紀遊（五）

情蝶

▲不願意照相▼

我們走到斬雲劍附近，就過了二天門，同行的人提議照相，並因泰山轎伕特別擬迪人帶轎一塊照在裏面，可是轎夫不肯，問他的原因，他說，這是咱們極不願意的事，因爲照在裏面，豈不永遠是一個抬轎的轎夫嗎？幷且把我們的相片拿到南方去，你們固然是好耍，我們不免難堪。後來有二個轎夫願意拍在裏邊，但須給酒錢，每人一元，轎夫這種心理是很有趣的，一方是迷信的拘束，一方則可以表示其輕視自己的職業，又可以代表他一種不願居人下的傲骨，我覺得這也是中國國民性的特點，至於那兩位照相要錢的轎夫，當然是差一等了。

▲經石谷纂經▼

經石谷是泰山勝景之一，在一極大的平石板上，刻金剛經全部，字大如斗，這種工程是很偉大的，不過近來因年久石碎，遺失的字不少，年前有縣長某（忘其名姓）曾在谷下覓得原字數百，並立一碑，記載其事甚詳，又考全部金剛經，有五千餘字，此處似只有二分之一，其餘的部份大概爲山石泉水所毀，人謂原來不曾全刻，我意以爲不然，因爲刻此經者既有心於此，當然要計算石板之大，經字之多，然後計其字之大小，再來刻鐫，並且字字成行，大小也極整齊，可見預有區格，然後刻字，在經石谷右側，碎石及泥極多，想必原來是石板也未可知，如果有功夫移開石土，定能搜到不少的殘經，現在居民有在石上用紙搨字者，每字在山上可買五分，山下較貴，這些字，都是用作對聯，如無量壽佛之類是，而以「大道之行天下爲公」八字爲最時髦，據云金剛經中並無天字，大字則多，近人爲湊合這首時髦對聯起見，便把大字之一，加刻一橫，改成天字，此時可惜手中沒有金剛經本，不然，查查也是有趣味的事。

▲虫二的意思▼

有人問泰山上最多的是什麼？我說：不是樹木，不是廟宇，也不是偶相（菩薩），而是遊人所刻的字跡，差不多無處無之，當然，這中間也有很好的，如南天門上面的「摩空」，南天門下之「天道遖」，雲步橋之「雲橋飛瀑」，及「銀河落九天」等字，都極有意思，最有趣的，就是有兩個字「虫二」，我們都不懂得，後來有人告訴我們，這就是「風月無邊」的意思，把風月兩字的邊去掉，不是虫二兩字嗎？

關於泰山遊記，可記的就止於此，因爲前人述之備矣，何必遵踏我們的時間呢？不過泰山遊後，還有曲阜之遊，稍遲可以和閱者相見，本遊記就此告終了。（完）

▲中國古版圖書的劫運……

深海測魚記

履冰

▲英國漁業部的新成績

在常人日光觀察，如果特地建造巨大的海輪，用以研究魚類的生活，習慣，和各種特殊的情形，那決不是一椿很有利益的事；但是近來英國的漁業部，竟不顧一切，實行此種偉大的計畫，他們聯絡了歐洲各國的專家共同合作，結果居然產生多量的貢獻，對於漁業上的改進，收效不淺。

測魚的方法，却是很有趣味，他們捕獲之後，就放在水艙中間，這樣魚類仍可維持他原來的生活，過了片時，即舉行測驗工作，並在魚鱗上面，附帶地做成一個記號，所謂記號，實係一片烏木小牌，用很細的銀絲，繫着在魚的身部，上面記載：有魚的長度，捕獲的日子，和距海面的深淺，這種手續，無非要明瞭在一定區域內，魚類所受天然的生活，究竟可以變化到什麼程度？

魚類既受測定以後，依舊放入水艙，使他游泳自如，恢復固有狀態，大約經過數小時，方纔讓其躍歸大海，重返老地，這樣被捕的海魚，釋放之後，據說一歲中間，約有百分之二十五，仍然能被漁人捕得，倘然該處海面，施網甚易，則百分之四十，也許爲最高的紀錄；況且其間有若干漁人，不大懂得木片上的記載，所以未曾記入，也是很多。

英國的漁業部，爲鼓勵漁人輔助中央研究魚類生活起見，特規定若干辦法：凡是捉獲完全有記號的魚，並且能說出其地點者，每尾可得獎金二先令，若祇有一片木牌，沒有實在的魚，也可領得六辦士；至於魚的價值，照市算給，漁業部絲毫不予短少，以免漁人發生疑慮。

考查歷次的記錄，發見比目魚游行的速度最高，有一條比目魚，在十二月十二日測驗後，在蘭門海面釋放，當時的長度約十三英寸，第二年的三月裏，竟在溫雪爾海面發現，於月之二十三日送到漁業部中，考驗之下，在三個月中，已游行了一百七十五英里——譬如他一往直前，那天天經行的速度，平均約及一又四分之三英里！還有一種魚，從林肯雪爾海灘外之曼波爾沙灘地方放入，也會在八個月後，於聖安得羅海灣捕獲，他的行程，共計二百十英里。

小魚經過這樣測驗，可以斷定他們沒有遠行的能力；不過常隨氣候節潮之所至，而分散各處，設如春季將小魚成羣放入太晤士河口與歐洲大陸中間的海裏，往往隨潮往北，十二月間可沿都梅或丹麥海岸覓獲，若釋於荷蘭海岸者，又不久游入英倫海峽，所以小魚愈長，其生活每離岸愈遠，屢驗皆然，直可視爲一種定例。

有一次測驗海魚的專家，特將所獲的比目魚，分別放在都梅和丹麥海岸，經過不久，兩處均有重行捕獲之魚，相互比較，覺得在都梅海岸者，容易長大，所以有許多比目魚，現在大半送往該處，使成肥美。這是可稱得漁業上的新發見。

漁業部除研究魚類的游行方向外，且也考查各項食料，對於繁殖和滋長的關係，時時加以記錄，英國最注意的幾種魚等類，大約不外乎比目魚，青魚，鰵魚，鱈魚等類，他們大批養在北海和英倫海峽中，真是取之不竭，用之無盡，至於其餘歐洲國家，另有所取，與英國所視爲主要魚類，又覺不同了。

紅花瓶（五六）

沛公作

第七章　如此京華

□新發明的象徵□

你想出來了沒有？中國所最缺乏的是才能！你是有才能的人，怎麼連這一點兒都想不出來？你瞧！這不是明明擺着的嗎？「福星」代表的是「民權主義」—民一日得不到眞的權，就一日享不到甚麼福！「祿星」代表的是民生主義那還用得着做註釋嗎？「壽星」呢，自然是「民族主義」了！中國人再不趕快起來，提倡「民族主義」，不但自己的壽命就要靠不住，就連我們子孫的壽命都不能够保了！你把我這話拿去問那些做宣傳工作的同志們，總理不是說過，「三民主義就是發財主義」嗎？爲甚麼「三星」就不能代表「三民」？』

『好一個新發明的象徵！老大哥！你成！你眞有才能！』碧波連連點頭的說。

江湖也說，『好極了！三民旅館的老板應當對你磕三個嚮頭！三星代表三民，果然是再確切沒有的象徵咧！』

吃過晚飯之後，振民聽得隔壁房裏有人拉着京胡唱二簧戲，他便邀碧波江湖同到夫子廟逛去，於是乎他們各雇一輛黃包車到了夫子廟，上麟鳳閣去聽戲，落座之後，只見文裝和武裝的同志們早已濟濟一堂，鼓掌叫好的聲浪震得比台上歌唱的聲浪還高過幾倍，他們三個人正坐在舞台旁邊的一張桌上，轉臉去看客座上一雙雙水汪汪笑迷迷的眼光，又看見那種品頭評足的輕薄滑稽的神氣，覺得胃裏的酸味往嗓子口直湧上來，振民喊醒碧波道：

『老弟，請你少用一點觀察的眼光和解剖的心理，暫時坐在這裏，和這幾百個喜喜歡歡的人們，同享一點鐘的耳福，好不好？我覺得我們的心血空耗得太多了！借這燈光燦爛，笙歌盈耳的興會，做一個普通人，坐在這裏解解悶罷！』

台上一個愁容滿面的妙齡女郎旋轉身，似笑非笑的對週圍一看，然後跟着胡琴唱起『女起解』來了，碧波是在北平無戲不聽的人，他聽那歌女唱到『想齊了，王精龍，負義兒男』的時候，站起來說道，『我要說一聲「歎觀止矣」，你們二位再聽一回兒吧？我要先告辭了！想不到革命的首都有這樣革命的藝術！能够把「起」字革成「齊」字，把「金」字革成了「精」字，我頭[illegible]够了！大哥，怎麼樣？』

故都秘錄（二七）

陳愼言

▲第二回　棺板高歌小樓聆雅奏　玉壺買醉隔座送香鈎

胸頭的酒，立湧上來，陡覺天旋地轉，玲仙連喊要吐，三小姐怕他吐在車內，弄髒衣服，急忙把自己手絹遞過去，玲仙接在手裏，覺着香郁郁一股花露精香味，撲入鼻內，他雖在醉裏，也覺着，這種絲絹豈可吐髒，只緊緊握在手內勉強咽住胸頭酒，不使吐出，如此一來，益發難過，身子支持不住，將身一歪，半躺在車墊上，及至車到什剎海時，二人口中雖能說話，已是頭昏腦亂，莫辨東西，樾二太太命汽車駛到東府後門，把玲仙與舫二人引了進去，彎彎曲曲走了許多路，才到裏面，小姐一看上面一列五間房子，屋內電燈通明，耀同白晝，屋內正中一短額，草書留客處三字，旁掛一對楹聯云「逸興遄飛任他風風雨雨，春光如許招來燕燕鶯鶯」，玲仙與舫到得此地，也辨出是什麼地方，腦筋和車輪般，團團旋轉立身不住，一見屋內有個大炕床，不管是什麼地方，一歪身便躺下去，樾二太太見他們如此，忙過去說道，這裏躺不得，你要歇到裏面歇一會，酒就退了，說着，把兩人安置在左右耳房內，走出來向三小姐和四少奶奶笑道：我把客人留住了，你們慢慢和他們談天，咱們走了，明天見，說完拉着松福晉手，迴身要走，三小姐一把攔住道：你主人去不得！樾二太太笑道，今天公爺在家，我須早點回去，這裏比什麼旅館都秘密，你儘可放心，幾個僕婦，也都是我的心腹，有什麼事，可以吩咐她，我明早再來，說着，洒脫手，和松福晉，一同出去了，要知樾二太太一走，這裏是什麼情形？下回再表。

乞丐俱樂部

君美

英國有俳紳俱樂部，其內幕之離奇，不可[illegible]至日本則有麻雀俱樂部，不佞嘗讀東報述一乞丐俱樂部，其離奇怪誕，更屬聞所未聞，譯如次。

▲乞丐俱樂部之發起

不佞嘗記日本之乞丐一文，刋于本光，其中曾述及利尻島爲日本乞丐之產生處，度讀者當尙能憶及，乞丐俱樂部蓋即於是地，夫乞丐生活，本極單調，原無樂趣之可言，最近一般好事者，乃有發起一乞丐俱樂部之舉，惟以乞丐衆多，入多心雜，創辦者自極困難，該島乞丐，本有一公會，每月召集一次，濟濟一堂，極乞丐之盛，頗堪發噱，上月五日，乞丐公會適召集，于是此乞丐俱樂部經多數乞丐之贊同，而成功矣。

▲俱樂部之地址及建築

至其地址，即在利尻島，富歌村，本替座三番町海濱，風景幽蒨，地可二畝，其建築之費及工人，皆屬乞丐爲之，此島乞丐共約五百餘人，半數人則出外募資，半數人則留島建築，式如宮殿，亦頗似古寺，惟甚湫隘，其中一大禮堂，可容五百人，其他則分爲小室，屋凡三層，高僅二十五丈，此數百乞丐，建築此乞丐俱樂部，未十日即全部告竣，一般人胥謂最近極速成之建築云。

▲俱樂部之內容及狀況

是五百餘人之乞丐俱樂部，其內容頗饒至趣，雖非陳設精美，裝璜華麗，而俱樂部之芻形則其粗具，其中有影場，戲劇，打彈，玩球，音樂，及時行之麻雀賭博，而同時與碎缸敗碗坍衣破鞋相輝映，見者莫不訝其不倫，宛如一華聲之佛宇，經多年乞丐之盤據耳。

▲俱樂部之規例與趣事

此俱樂部之規例，至爲滑稽，凡經乞丐二人以上之介紹，月納日金一元者，均可入內，入俱樂部之後，不得將此中消息播揚於戶外，惟其規例之不甚嚴厲，以故非乞丐者欲知其內容者，咸犧牲一元入其中，吾人適行經此處，其叫囂嘈雜之聲，達胡鬧，至趣事百出，如上月廿一日，東京一騙賊携紙賭具入內，乞丐竟被騙去約五百餘元，一時咸詫謂異聞，以乞丐而有此，自不得不驚駭，更有一舞女名鶯鶯之子者，亦入其中觀光，詎知諸乞丐驟睹殊色，竟生獸慾，此舞女竟爲所輪奸，凡一日夜而有半，幾喪其命，復以名譽攸關，未便宣布，而知者因資爲談助矣，溯俱樂部至今成立未一月，而趣事之多，蓋不勝述者！

談瀛

井蛙

▲罕覯的大樹　美洲松，據說是全世界樹類中的最大者，此種大松樹，平均高二七五呎，直徑二五呎，加利福尼亞有一大松樹，年齡已有四，〇〇〇歲，但至今還是繁榮而生存着，最近有人估量，此樹的木材，可以建造五〇〇宅有五個房間的屋子而有餘。

▲美國的產兒調查　美國公衆衛生局最近調查，據稱：美國每九〇個孕婦，其中必有一人產下孿生子，每七，九一〇個中，平均有人生產三胎兒，每三七一，一三二個孕婦，其中平均有一人生產四兒，孿生的孩子，大概三分之二是同一性別的，其他三分之一[illegible]

利服爾之功能

按諸舊時醫藥書籍班班可考

奉化財政科長蔣友三君，少時曾從青浦朱家角故名醫紅蕎蕭先生習醫多年，精醫道，康「利服爾」服之甚效，上月過滬購藥、讀及畜類臟腑功用、（因利服爾係從畜類臟、腑中法抽取、故云）能補血、益氣、健脾胃、治泻、及愈護尿、前暖、頭風、覺恐一般人不甚明瞭、誠恐班班可考矣、惟利服爾廣告言含維太命、甚富、一數語、前中國醫用畜類臟腑功用、所引各書如（食醫心鏡）之治脾胃、自足以明之、而足以證實、及無可考、書之治老人腳氣、（陳藏器者）之治腫足、起則尤及國、有本草、風處、治肝類臟之目赤者不一、是畜類臟腑之治腳氣攻心、目疾、鳴而、此未（眼科）繁載、知盛之能愈腳氣、實由於含維太命A之能治目疾、我國早有治腳氣、暖、新藥、之目疾、甚有由於維太命A治眼B、治氣、鳴醫、按本草、老之、臟腑之腥不一、含維太命B之治腳氣及目疾、新世近醫、（能木）始今蓋、製法不同、而「利服爾」又經研究改良、致有餘、能治目疾、失能按近世發明、古而今畜、有副將、若盛致、餘詳民國日報、不致、功能、逐漸於、各其主要功能、維持健康、尤以補血、强身、抵抗疾病、不也、且、因、過、如

上海南市　福康西藥店述　虹橋西首

上海吳良材晶片眼鏡號

△二百餘年老店▽

老號……小東門內大街　北號……南京路勞合路口

京滬鐵路行車時刻表

○上行車

▲上海北站開
上午五·四〇 滬安區間車
上午六·〇〇 三四等滬常區間快車
上午七·〇五 快車
上午七·三〇 三四等滬錫區間車
上午九·〇五 特別快車
上午九·三〇 三四等慢車
上午十一·一〇 滬崑區間車
下午十二·三五 快車
下午二·四五 杭甯聯運特別快車
下午三·二〇 滬常區間車
下午四·三〇 滬錫區間車
下午五·五〇 滬常區間快車
下午十一·〇〇 夜特別快車

▲南翔開
上午六·〇九 滬安區間車
上午六·三一 三四等滬常區間快車
上午七·三四 快車
上午八·〇六 三四等滬錫區間車
上午十·一〇 三四等慢車
上午十一·五一 滬崑區間車
下午一·〇四 快車
下午三·五六 滬常區間車
下午五·一一 滬錫區間車
下午六·二四 滬常區間快車
下午十一·三四 夜特別快車

▲安亭開
上午六·三五 滬安區間車到
上午六·五六 三四等滬常區間快車
上午七·五五 快車
上午八·三四 三四等滬錫區間車
上午十·四二 三四等慢車
下午十二·一八 滬崑區間車
下午一·三〇 快車
下午四·二七 滬常區間車
下午五·四二 滬錫區間車
下午六·五六 滬常區間快車

▲崑山開
上午七·二八 三四等滬常區間快車
上午八·二七 快車
上午九·一二 三四等滬錫區間車
上午十·一〇 特別快車
上午十一·二六 三四等慢車
下午十二·五〇 滬崑區間車到
下午二·〇三 快車
下午四·〇四 杭甯聯運特別快車
下午五·〇六 滬常區間車
下午六·二二 滬錫區間車
下午七·四一 滬常區間快車

▲蘇州開
上午八·三〇 三四等滬常區間快車
上午九·二三 快車
上午十·三〇 三四等滬錫區間車
上午十一·一五 特別快車
下午十二·四八 三四等慢車
下午三·〇六 快車
下午四·五九 杭甯聯運特別快車
下午六·三五 滬常區間車
下午七·二八 滬錫區間車
下午八·四二 滬常區間快車
上午一·二四 夜特別快車

▲無錫開
上午九·五〇 三四等滬常區間快車
上午六·〇〇 錫甯區間車
上午十·三〇 快車
上午十一·三五 三四等滬錫區間車
下午十二·一七 特別快車
下午二·二六 三四等慢車
下午四·〇七 快車
下午六·〇五 杭甯聯運特別快車
下午七·五四 滬常區間車
下午八·三〇 滬錫區間車
下午九·五四 滬常區間快車
上午二·三三 夜特別快車

▲常州開
上午[illegible] 三四等滬常區間快車到
上午[illegible]
下午一·一八 特別快車
下午三·五五 三四等慢車
下午五·一五 快車
下午七·一三 杭甯聯運特別快車
下午九·〇〇 滬常區間車到
下午十·五五 滬常區間快車到
上午三·三七 夜特別快車

▲丹陽開
上午八·二五 錫甯區間車
下午十二·四五 快車
下午二·一四 特別快車
下午五·一六 三四等慢車
下午六·二四 快車
下午八·一〇 杭甯聯運特別快車
上午四·三三 夜特別快車

▲鎮江旅站開
上午九·〇九 甯錫區間車
下午一·二六 快車
下午二·四九 特別快車
下午六·〇五 三四等慢車
上午五·〇八 夜特別快車

▲鎮江開
上午九·三七 錫甯區間車
下午一·四二 快車
下午三·〇五 特別快車
下午六·二三 三四等慢車
下午七·三一 快車
下午八·五七 杭甯聯運特別快車
上午五·二四 夜特別快車

▲南京到
下午十二·〇五 錫甯區間車
下午三·三〇 快車
下午四·三〇 特別快車
下午八·三〇 三四等慢車
下午九·三〇 快車
下午十·一五 杭甯聯運特別快車
上午七·〇〇 夜特別快車

接連平津浦通車 ▲南京江邊到
下午四·二九 特別快車

○下行車

▲南京江邊開
接連平津浦通車
下午十二·三〇 快車

▲南京開
上午七·三五 快車
上午九·二五 甯杭聯運特別快車
上午九·四五 三四等慢車
下午十二·五〇 快車
下午四·三五 特別快車
下午五·〇五 甯錫區間車
下午十一·〇〇 夜特別快車

▲鎮江開
上午九·〇〇 快車
上午十一·一七 甯杭聯運特別快車
下午十二·一一 三四等慢車
下午三·〇一 快車
下午六·一八 特別快車
下午七·二三 甯錫區間車
上午〇·四八 夜特別快車

▲鎮江旅站開
上午九·五〇 快車
上午十一·一七 甯杭聯運特別快車
下午十二·二三 三四等慢車
下午七·三二 甯錫區間快車
上午〇·五八 夜特別快車

▲丹陽開
上午十·三〇 快車
上午十一·五三 甯杭聯運特別快車
下午一·一八 三四等慢車
下午三·五二 快車
下午六·五九 特別快車
下午八·四〇 甯錫區間快車
上午一·三五 夜特別快車

▲常州開
上午六·〇五 [illegible]
上午[illegible]
下午一·〇八 甯杭聯運特別快車
下午一·五五 三四等常滬區間快車
下午二·四四 三四等慢車
下午五·〇五 快車
下午八·一〇 特別快車
下午九·五九 甯錫區間快車
上午二·四一 夜特別快車

▲無錫開
上午六·〇五 錫滬區間車
上午七·二一 常滬區間車
上午十·三四 常滬區間快車
下午十二·五八 快車
下午二·一三 甯杭聯運特別快車
下午二·三〇 三四等錫滬區間快車
下午三·二一 三四等常滬區間快車
下午四·一〇 三四等慢車
下午六·一五 快車
下午九·一〇 特別快車
下午十二·一〇 甯錫區間快車到
上午三·四八 夜特別快車

▲蘇州開
上午七·二〇 錫滬區間車
上午八·三八 常滬區間車
下午十二·〇一 常滬區間快車
下午二·〇三 快車
下午三·一二 甯杭聯運特別快車
下午三·四八 三四等錫滬區間快車
下午四·五一 三四等常滬區間快車
下午五·四三 三四等慢車
下午七·二〇 快車
下午十·〇八 特別快車
上午四·五五 夜特別快車

▲崑山開
上午八·二九 錫滬區間車
上午九·四六 常滬區間車
下午十二·五九 常滬區間快車
下午一·二五 崑滬區間車
下午二·五七 快車
下午四·〇一 甯杭聯運特別快車
下午五·〇四 三四等錫滬區間快車
下午五·四四 三四等常滬區間快車
下午七·〇〇 三四等慢車
下午八·一三 快車
下午十·五二 特別快車

▲安亭開
上午七·三〇 安滬區間車
上午九·〇八 錫滬區間車
上午十·四五 常滬區間車
下午一·三二 常滬區間快車
下午二·〇七 崑滬區間車
下午三·三五 快車
下午五·四五 三四等錫滬區間快車
下午六·一九 三四等常滬區間快車
下午七·四三 三四等慢車

▲南翔開
上午八·〇八 安滬區間車
上午九·三六 錫滬區間車
上午十一·一八 常滬區間車
下午一·五八 常滬區間快車
下午二·三六 崑滬區間車
下午三·五八 快車
下午六·二二 三四等錫滬區間快車
下午六·五二 三四等常滬區間快車
下午八·一三 三四等慢車
下午九·〇〇 快車
上午六·三三 夜特別快車

▲上海到
上午八·三五 安滬區間車
上午十·〇五 錫滬區間車
上午十一·四五 常滬區間車
下午二·二五 常滬區間快車
下午三·一五 崑滬區間車
下午四·二五 快車
下午五·〇〇 甯杭聯運特別快車
下午六·[illegible] 三四等錫滬區間快車
下午七·[illegible] 三四等常滬區間快車
下午[illegible] 三四等慢車
[illegible]

新光大戲院

寧波路南京路新新公司後面　電話六四五九〇號

今天日夜開映

今日開映

五大明星合演

有聲對白歌舞浪漫熱情巨片

青春熱

是青春期內的

情的饑渴　性的追求　愛的緊張　戀的狂熾

今日開映

時間　下午三時　五時半　九時一刻　價目（日）六角　一元　一元半　（夜）一元　一元半　二元

光陸大戲院

博物院路二十一號　電話一九二〇八號

今日三次開映　三時　五時半　九時一刻

露絲蔡德頓不朽偉構

本片為派拉蒙破天荒第一次採取最新發明純靜收音之偉大貢獻語語敲金戛玉

蔡德頓在片中雙演母子兩角竟在一幕同時出現對白相聲神情活躍奪天工之功窮藝術之奧

愛權

狀少女之心如春水之蕩如秋日之暈活如脫毛變如狡狐情變愛幻如花筒火花煊爛萬分

深溝高壘的戀致葬送往古來今多少人才伊用愛的香世戰具眞是無堅不摧

RUTH CHATTERTON IN『THE RIGHT TO LOVE』

南京大戲院

消寒遣暑怡情悅性唯一勝地

愛多亞路五二三號　電話一〇七八二

今天日夜開映：日場二時　五時半　夜戲九時一刻

華納裴克士

絕世妖婦　曼娜洛愛　蓋世豪雄　諾亞皮雷

費萬二千人機鎗百架鎗械無算之無上傑作

當選第三之維克多佛蘭民導演

叛逆

法國義勇軍的悲壯戰史

空前熱戀對白悲壯巨片

"RENE GADES"

取材於年銷五千萬冊之世界大文豪安第亞孟但　與（萬世流芳）同具盛名之小說

自歐戰時所爆發之怨情敘起……至……義勇軍相殘殺之慘劇為止

從各方面觀之均當承認此為空前巨片

蒙美國海軍陸戰隊長官嘉獎特派第四團鼓樂隊於每場登台奏軍樂

價目　日場正廳大洋六角　樓廳大洋一元　花樓大洋一元半　夜場正廳大洋一元　樓廳大洋一元半　花樓大洋二元

卡爾登影戲院

頭場二時半起開映　全部共計十三大本

今天日夜開映（日）二時半　五時半（夜）九時一刻

西席地密爾偉構

全部對白風流浪漫富麗宏偉空前熱情鉅片

山頓夫人

是藝術的最高峯！是影史的第一頁！

優待顧客　並不加價　（檢查許可）　從速定座　以免向隅

浙江大戲院

浙江路四馬路南首　電話九三八六七號

開映時間　三時　五時一刻　七時一刻　九時一刻　可以連看

最美麗明星比麗芙主演

盜中緣

Billie DOVE IN THE LONE WOLF RETURNS

片已檢許　華文說明

價目小洋二角四角六角　日夜一律　幼童半票

遊藝

電影

中央（六馬路）全部桃花湖（價）（日）四角五角八角（夜）五角六角九角（時間）三時　五時半　九時一刻

明星（派克路青島路）馬賽革命（價）三角五角七角（日夜一律）（時間）二時半　五時半　九時

新中央（海甯路）十六集紅蓮寺（價）（日）三角五角七角（時間）三時　五時半　九時一刻

恩派亞（霞飛路）勇士救美記（價）二角三角（日）四角六角（時間）三時　八時半

卡德（卡德路）金雞嶺（價）一角三角四角（日夜一律）（時間）二時　八時

萬國（虹口）痴心女子（價）二角三角（日夜一律）（時間）三時　七時　九時

中華（吉祥街）三個父親（價）（日）一角三角五角（夜）二角四角六角七角（時間）三時　九時

世界（閘北青雲路）秋扇怨（價）二角三角（日夜一律）（時間）三時　六時　八時

共和（西門方浜橋）二集荒江女俠（價）二角四角（日夜一律）（時間）三時　七時　九時

南京（民國路）貴族爭風（價）（日）二角四角（夜）三角五角（時間）三時　五時半　九時一刻

福星（西藏路新世界南部）二集火燒紅蓮寺（價）日夜一律小洋二角　孩童全票（時間）三時　五時　九時一刻

閘北（大通路蒙古路）紅樓夢（價）小洋一角大洋一角（日夜一律）幼童減半（時間）二點半　七時　九時半起

國民（乍浦路海甯路）鐵蹄紅舞（價）日夜一律二角四角（時間）三時　五時　七時一刻　九時一刻

長江（乍浦路黃浦碼頭）四集荒江女俠（價）日夜一律一角　幼童減半（時間）二時　四時　九時

福安（小東門中華路口）無名案（價）日夜一律二角三角（時間）二時　四時　八時半

新愛倫（虹口海寧路中）三集兒女英雄（價）一角二角　幼童減半（時間）三時　五時　七時　九時

山西（海寧路北山西路口）愛（價）（日）二角三角（夜）一律四角　小半（時間）二時　四時　七時　九時一刻

白星（老靶子路福生路口）戰地吠聲（價）三角五角（時間）三時　七時　九時一刻

奧飛姆（狄思威路晉家路）小劍客（價）一律二角（時間）六時半　八時

武昌（武昌路東）狗皇帝（價）日夜一律一角（時間）三時　七時　九時一刻

通俗（大東門南小東門北）全部雙珠鳳（價）（日）一角（夜）二角四角（時間）二時　七時　九時

黃金（八仙橋）誰是皇子（價）日夜一律二角四角（時間）三時　九時一刻

九星（福煦路成都路）美的模型（價）（日）二角（夜）三角四角（時間）三時　五時　九時一刻

東海（提籃橋下海寧路南）男女同學（價）二角四角（日夜一律）（時間）二時　四時　九時一刻

京劇

百老匯（匯山路十一號）風流學子（價）（日）二角（夜）四角（時間）三時　五時半　九時

中山（梧州路）火燒青龍寺（價）日夜一律二角三角（時間）二時　七時

大舞台（價目）（夜戲）三元　二元五角　二元　一元五角　一元　九角　七角　坤伶新艷秋　武生楊小樓　全本林沖夜奔

天蟾舞台（價目）（日戲）一元　九角　五角　三角　空城計　鐵公雞　頭二三四五六七八本趙五娘

天蟾舞台（價目）（夜戲）一元二角　七角　五角　三角　十二本封神榜

遊戲場

神仙世界（每位大洋一角）（京）（日）取成都（夜）逍遙津　新劇（日）痴心女子（夜）何文秀　一律女子招待

大世界（門票小洋三角）影戲　覺悟　京戲（日）紫桑關（夜）四本江湖奇俠傳　新劇（日）繡儒記

小世界（門票大洋一角）影戲　恐怖之窟　京戲（日）湯懷自刎（夜）艷陽樓　新劇（日）（夜）全本錢玉蓮

永安天韻樓（門票小洋三角）影戲　琴簫緣　京戲（日）（夜）全本珍珠寶塔

新新花園（門票小洋一角）（日）真愛情（夜）九十本滿清三百年　新劇（日）活捉無常　京劇（日）馬踏青苗（夜）四本狸貓換太子

先施樂園（門票小洋三角）影戲　海濱豪傑　大京班　三本西遊記

廣東大戲院（北四川路中）價（日）七角五角三角二角（夜）二元八角五角三角　日戲　紅粉女　夜戲　雲英未嫁足身

奧迪安大戲院

今天日夜開映

大情人

珍妮麥唐納

「璇宮艷史」「蒙脫卡羅」後唯一歌舞傑作

鄭嶼仙子

有聲對白歌舞滑稽熱情浪漫是本片的結晶還有大情人犧牲色相半裸以示人

時間　下午三時　五時半　九時一刻　價目（日）四角　六角（夜）六角　八角　兒童減半

巴黎大戲院

霞飛路華龍路西　電話三五一一二號

◀專映卡爾登選定未映之無聲鉅片▶

今天日夜開映　日戲三時　五時半　夜戲九時一刻

人死留名之大明星

千面人郎却乃

生平唯一得意傑作

人窟冤魂

集非洲奇景之大觀　盡面部表情之能事

明天開映：約翰吉爾勃　瓊克勞馥　合演浪漫奇情鉅片　愛與血

價（日）日戲　樓下四角　樓上六角　八角　一元　夜戲　樓下六角　樓上八角　一元　一元半

北京大戲院

北京路貴州路口　電話一七四一〇

今天日夜開映　日戲三時　五時半　夜戲九時一刻

秀卡羅　黛茜梨　合演傑作

全部有聲對白歌舞名貴佳片

玉潔冰清

處處熱情　在在動心

載歌載舞　奢華放誕

（檢查許可）

價目　日場　正廳小洋四角　樓廳小洋六角　花樓小洋九角　夜場　正廳小洋六角　樓廳小洋八角　花樓大洋一元

大光明大戲院

今日三時　五時半　九時一刻開映（檢查許可）

徇多數觀衆之函請破例復映

派拉蒙公司最新全部五彩有聲巨片

青春俱樂部

美男子却爾斯羅吉士　甜姐兒南珊卡洛女士　合演

五彩　音樂　對白　歌舞　化裝　滑稽　浪漫　柔媚　熱情　有聲

是一闋青春狂想曲，是一首青春抒情詞，是一幅青春戀夢圖，是派拉蒙公司特為青年男女們而設的一「青春俱樂部」；

虹口大戲院

海甯路乍浦路　電話北四一四八

今天日夜開映五次（日）三時　五時一刻（夜）七時一刻　九時一刻

卓別麟　滑稽傑作

淘金記

片中華文說明　最新音樂拷貝

價目二角（上下通用）一律　小洋一角（兒童減半）